O TEMPO

Tempo instavel, com chuvas a principio, melhorando ligeiramente de dia. Temperatura estavel.
Ventos do Sul a Léste, frescos.
Maxima: 26,4.
Minima: 22,1.

10 PÁGINAS — 40 Centavos

Diario Carioca

Fundador: J. E. DE MACEDO SOARES

FEVEREIRO 1945 3 SABADO

ANO XVIII — RIO DE JANEIRO — Diretor: HORACIO DE CARVALHO JUNIOR — PRAÇA TIRADENTES N.º 77 — N.º 5.104

BIBLIOTHECA NACIONAL DO RIO DE JANEIRO CONT. LEGAL

SEGUNDO INFORMAÇÕES DE ORIGEM GERMANICA

KUESTRIN CAPTURADA

A PALAVRA DOS CHEFES

J. E. DE MACEDO SOARES

NINGUEM neste país tem o direito de se iludir sôbre a fôrça, a largueza, a profundidade da torrente de opinião que reivindica a restauração de um regime político e jurídico consoante com as nossas tradições de liberdade e garantia dos direitos constitucionais. Nem a independência, nem a abolição da escravatura, nem a federação e a república empolgaram tão vastamente a consciência popular. Ricos e poderosos, pobres e desprotegidos, homens e mulheres de tôdas as idades e condições, classes, categorias, facções as mais diversas — tudo forma no país uma vontade de libertação que concilia opostos e contrários, na aspiração comum de sermos livres.

Ainda ante-ontem, os dois grandes chefes do Exército, o sr. general Gaspar Dutra e o sr. general Góis Monteiro, em circunstâncias diversas, manifestaram, no fundo, o mesmo pensamento, acorde com o Exército combatente na frente italiana e com o Exército que se apresta e prepara-se a combater onde o chame a defesa da nossa causa. Tal pensamento é o do Brasil; é a solene reivindicação de uma vida política livre sob instituições democráticas legítimas.

O sr. general Dutra, falando no ato do batismo do avião "General Carlos Cavalcanti", relembrou a carreira e os serviços políticos do ilustre oficial, que encontrou na sua formação militar a fórmula do desprendimento, da probidade, da dedicação patriótica com que serviu nos altos postos do govêrno e da representação republicana.

Rendendo homenagem ao camarada que, nos conselhos da política, prestou assinalados serviços ao Exército, sendo o criador da "quinta-arma", que foi o núcleo da brilhante organização da nossa aeronáutica de guerra — o sr. general Dutra fez deliberadamente justiça à grande obra legislativa, que, através dos regimes tradicionais, construiu o Brasil e deu-lhe a estrutura legal que o fez uma nação livre, manteve os laços espirituais que lhe asseguraram a coesão e o conservaram unido e forte em face da inevitável tendência desagregadora dos paises vastos e mal povoados.

A vida do senador general Carlos Cavalcanti mostra que não há a mínima discrepância no serviço político e militar. Quando a inteligência do interêsse da pátria ajusta-se à coragem cívica e à honradez no cumprimento do dever, o que vemos é o prestígio e a autoridade militar servindo dedicadamente à causa pública, a qual não se apresenta por incidentes ou aspectos mas se concentra na sua finalidade empolgante, que é a política, ou seja, o procedimento para a preservação e a grandeza nacional.

O sr. general Góis Monteiro, por seu lado, falando aos nossos colegas da "Folha Carioca", percorreu com suma inteligência os grandes aspectos da nossa reconstrução constitucional. Nenhum dos temas, que vivem atualmente na preocupação popular, foi esquecido pelo eminente pensador político. Para alguns deles, o sr. general Góis Monteiro encontrou fórmulas lapidares, que assim respondem plenamente às dúvidas ansiosas que povoam a imaginação de patriotas. O "comunismo", definiu o sr. Góis Monteiro, "é uma doutrina baseada numa filosofia materialista e que está sendo instrumentado sob a forma de socialismo integral e como regime político de transição unicamente na U.R.S.S." Se o comunismo é uma experiência tópica no regime soviético por que motivo, abstraindo-o em meio ao idealismo americano, deixariamos de manter com a comunidade nacional russa as relações de amizade que o convivio pacífico do mundo nos aconselha?

Muitas outras questões ardentes da atualidade política foram abordadas com a mesma clareza e bom-senso pelo chefe militar. Sôbre a liberdade de imprensa, que é o polo magnético regendo os desvios, vacilações e incertezas dos brasileiros em face das contingências da hora presente — o sr. general Góis Monteiro afinou definitivamente o pensamento militar com a convicção nacional. "A censura", declarou, "só se justifica em tempo de guerra" (isto é em assunto de guerra ou de segurança militar). "Apenas deve haver uma lei a ser cumprida contra os abusos, pois se trata de arma poderosa e a responsabilidade dos que a manejam precisa ser definida de modo especial".

Quem duvida da garantia que a lei de responsabilidade oferece à própria liberdade de opinião? Não há liberdade que a lei não defina e assegure. O jornalista livre é o jornalista responsável, assim como a servidão da imprensa acarreta a irresponsabilidade dos que governam no apodrecimento geral dos que são governados.

Assim, a entrevista do sr. Góis Monteiro pode ser considerada o breviário das nossas meditações, o guia das nossas ações, a final condensação dos nossos intuitos. Em meio da natural confusão dos momentos de crise uma idéia clara já é o meio do caminho da salvação geral.

ZUKHOV ATINGIU FRANCFORT

BERLIM ADMITE A TRAVESSIA DO ODER DIRETAMENTE A LESTE DA CAPITAL — SÓ RESTA UMA ESPERANÇA AO REICH: O DEGELO — PROSSEGUE A LIQUIDAÇÃO DOS BOLSÕES NAZISTAS NA RETAGUARDA

Os marechais Rokossovsky e Zukhov, dos militares russos que mais se tem distinguido na atual grande ofensiva e que marcaram encontro em Berlim

LONDRES, 2 (Por W. W. Hercher, da A. P.) — Tropas russas de assalto capturaram Kustrin, 64 quilometros a lêste de Berlim, enquanto outras forças do 1.º Exército da Russia Branca, do marechal Zhukov, chegaram ao Oder, em ambos os flancos de Frankfurt, a 61 quilometros da capital alemã.

Depois de irradiar essas noticias, a radio-emissora de Berlim começou a transmitir o comentario de seu observador militar Von Hammer, o qual disse que as forças nazistas de terra e ar estão conseguindo, por enquanto, deter a maciça ofensiva soviética ao longo do Oder, defesa natural avançada de Berlim.

As ultimas emissões do inimigo dizem que os russos estão em contacto de combate com a guarnição de Kustrin, mas essa cidade ainda resistia. Uma dessas irradiações dizia que as forças soviéticas, provavelmente em reconhecimento, fizeram pelo menos uma tentativa de atravessar o Oder na região de Kustrin, que é uma velha praça forte construida por Frederico, o Grande, e que foi arrasada pelo fogo ateado pelos russos, em 1758.

(Conclue na 2ª pag.)

A RUSSIA PEDE OFENSIVA ANGLO-AMERICANA

LONDRES, 2 (A. P.) — Um poderoso indicio de que chegou o momento de os aliados desfecharem a grande ofensiva final no oeste veio do radio de Moscou:

"Todas as nações amantes da liberdade, estimuladas pelos triunfos dos soldados sovieticos, impacientemente esperam o assalto final contra a Alemanha hitlerista, por todos os lados".

O radio de Moscou diz que a situação politico-militar em geral "é excepcionalmente favoravel á coalisão anti-Hitler", mas acrescenta que "cada vez mais altas soam as vozes exigindo que os brilhantes sucessos da ofensiva sovietica sejam explorados para o assalto á Alemanha hitlerista, por todos os lados".

A SITUAÇÃO

Chegou o Momento Para as Eleições

É O QUE SENTE O PRESIDENTE GETULIO VARGAS, SEGUNDO O 'NEW YORK TIMES'

Dentro Em Pouco Sairá o Codigo Eleitoral — Carteira de Identidade e Não Titulo Eleitoral — O Pleito Será Em Abril Ou Em Agosto? — Declaração do Sr. Osvaldo Aranha Em Porto Alegre

O "New York Times" publicou uma correspondencia do Rio de Janeiro na qual se diz que "o presidente Getulio Vargas sente que é chegado o momento para as eleições".

"Na vespera do ano novo — informa o correspondente — o presidente Vargas declarou que as eleições seriam dentro em breve realizadas. O maquinismo necessario para levar avante esse desejo está sendo lubrificado e acredita-se mesmo que brevemente serão dados os primeiros passos para pôr a maquina em andamento. O novo Codigo Eleitoral, regulamentando as eleições, será dado ao conhecimento publico dentro de pouco tempo. Em vez do registo de eleitores em todo o país, projeta-se que cada eleitor apresente carteira de identidade que o habilite a votar. E' este um metodo seguro que evitará perda de tempo na organização de listas de registo. De acordo com a legislação brasileira, todo cidadão possue sua caderneta de identidade fornecida pela policia ou pelo Ministerio do Trabalho, no caso dos trabalhadores.

Acrescenta a correspondencia que as atuais condições do mundo aconselham o Brasil a realizar eleições para instalação do Congresso. De um lado esse fato virá trazer maior importancia para a presença dos delegados brasileiros na mesa da paz. De outro, o presidente Vargas sente que é chegado o momento para as eleições.

Depois de fazer um retrospecto dos governos do presidente Vargas, conclue que "segundo se acredita, as eleições se realizarão ainda este ano. Se em abril, se em agosto, ainda não foi divulgado".

O SR. OSVALDO ARANHA NAO ESTA' INFORMADO

PORTO ALEGRE, 2 (Do correspondente) — Em visita á sua genitora, cujo natalicio hoje transcorre, encontra-se nesta cidade o sr. Osvaldo Aranha, ex-ministro das Relações

(Conclue na 2ª pag.)

PRISIONEIROS ALEMÃES

Esses prisioneiros inimigos que acabam de chegar aos Estados Unidos encaminham-se para o trem que os levará a um campo de concentração em algum lugar nos Estados Unidos. Vê-se um guarda armado no telhado do vagão. (Foto do S. I. H.)

O 1.º EXERCITO SOB O COMANDO DE HODGES

Penetra Profundamente no Interior da Siegfried

COLMAR CONQUISTADA

COM O 1º EXERCITO NORTE-AMERICANO, a U. P. informa: — As forças comandadas pelo general Hodges, que já estão atacando dentro das fortificações da "Linha Siegfried", entre Monschau e Losseim, dentro do territorio alemão, avançaram mais 5 quilometros e assim aumentaram para 16 quilometros a sua penetração no setor mais fortificado da "Siegfried".

A resistencia alemã foi esporadica e existem fortes indicios de que as forças de von Rundstedt neste setor se retiraram para posições mais profundas da "Muralha Ocidental".

A 2ª Divisão do 1º Exército chegou a uma ponto sobre a estrada principal que vai as localidades de Scheleinden e Gemund, esta ultima situada a 25 quilometros a dentro da Alemanha. Schleinden está a 6 quilometros de distancia de Gemund e na metade do caminho entre a primeira e a ultima linha de fortificações da "Siegfried".

Por sua vez, a 9ª Divisão avançou um quilometro e meio e conquistou uma formação situada a 10 quilometros a sudoeste de Schleinden, enquanto a 82ª Divisão completou a conquista de Udenbreth, localidade esta onte os nazistas haviam oferecido tenaz resistencia, distante 1$ quilometros a leste de Bullange.

COLMAR LIBERTADA

De PARIS, James Mc Glincy da U. P. escreve: — Tanques e infantaria das forças aliadas

(Conclue na 2ª pag.)

EM ALGUM PONTO NA LATITUDE LESTE

DECIDIU-SE ONTEM Á NOITE O DESTINO DA ALEMANHA

A Conferencia dos "Tres Grandes" Discute Varios Problemas da Liquidação do Reich

LONDRES, 2 (Por John Parris Junior, da Associated Press) — Há indicios veementes de que o destino da Alemanha será decidido, ainda na noite de hoje, na mesa de conferencia do "Grande Trio", reunida num ponto qualquer, "num local a leste do meridiano de Londres".

A urgencia criada pela alteração subita e rapida do mapa militar e politico obrigou á criação de planos detalhados para o controle da Alemanha, tendo por objetivo a supressão de seu poderio de agressão, de uma vez por todas.

Acentuando bem essa urgencia, há indicios seguros da possibilidade de uma proxima desintegração politica — e talvez mesmo militar — de grandes proporções do Norte da Alemanha.

As informações nesse sentido já foram imediatamente encaminhadas a Churchill, para que ele consiga imediatamente do "Grande Trio" a aprovação dos planos de futura e proxima administração do Reich.

Altas fontes desta capital dizem que Churchill está agindo sobre as bases que lhe são fornecidas através de noticias recebidas de dentro da propria Alemanha, segundo as quais uma grande parte do mecanis-

(Conclue na 2ª pag.)

BARATAS? PÓ AZUL

Um Correspondente Espanhol Conta:

BERLIM É UM INFERNO

O Povo Vive Em Condições Primitivas, Tem Frio e Fome — Os Jornais e o Radio Apelam Para Que os Habitantes Transformem a Cidade Numa Nova Varsovia ou Stalingrado

NOVA YORK, 2 (U. P.) — A B.B.C. anunciou hoje que, segundo despachos recebidos, Berlim está convertida numa cidade de barricadas e todo o mundo espera ansiosamente o degelo do Oder, confiando em que o rio possa constituir-se em obstaculo contra as forças motorizadas inimigas. O correspondente em Berlim do jornal de Madrid "ABC", diz: "A maior cidade do continente se acha hoje ante uma hora de decisão, castigada severamente pelos bombardeios e visivelmente fatigada. A vida da população civil se torna cada vez mais primitiva. Embora se pense que breve chegar-se-á ao limite de quanto o povo pode suportar. O transporte de artigos alimenticios é cada vez mais dificil e a neve se acumula nos caminhos".

Acrescenta o correspondente que "faz frio em Berlim, dentro ou fora da cidade. Nos restaurantes, as pessoas comem sem desprezar os sobretudos e de chapéus á cabeça. Os hoteis não podem dar calefação aos grandes refeitorios. Os espetaculos publicos cessaram há tempos, sendo que os teatros,

(Conclue na 2ª pag.)

NOVAMENTE

AVIÕES SOBRE BERLIM

LONDRES, 3 (Sabado) — (A. P.) — A radio-emissora de Berlim suspendeu subitamente seu programa, na primeira hora da madrugada de hoje, para anunciar a aproximação de formações de aviões de bombardeio sobre o oeste e o sudoeste da Alemanha, o que dá a entender que os "Lancaster" e os "Halifax" da "R. A. F.", estão novamente em atividade sobre a Alemanha, na segunda noite consecutiva.

"SÃO PAULO"
Companhia Nacional de Seguros de Vida
Sucursal no Rio de Janeiro: — AV RIO BRANCO, 114 6.º
DIRETORES
Dr. José Maria Whitaker
Dr. Erasmo Teixeira de Assumpção
Dr. J. C. de Macedo Soares

HOJE

Sensacional Episodio Amoroso Em São Paulo:

'LEONIDAS SURPREENDIDO NOS BRAÇOS DE OUTRA MULHER'

O Fato Curioso Passado Na Delegacia de Policia — Desapareceu de Vergonha ao Ouvir o Relato Fiel da Historia Que Desconhecia. . .

S. PAULO, 2 (Asapress) — Orlanda Melo vive com o operario Antonio Benedito da Silva, residindo ambos á rua Tupinambás n. 144, numa garage situada nos fundos da pensão de propriedade de Isaura Landim Pereira, que é casada com Leonidas Camargo Pereira. Ultimamente a dona da pensão vinha notando algo entre o seu marido e a inquilina, que para ali fora morar ha poucos dias. Isaura então passou a vigiar o marido, e enquanto isso teve serias desinteligencias com a nova inquilina, a ponto de ordená-la a desocupar a garage o mais depressa possivel. Ante-ontem, no entanto, chegou o dia tão esperado por Isaura. Logo após a chegada do esposo á casa, a dona da pensão procurou-o, mas não encontrou-o. Concluiu logo — o marido estava com Orlanda. Dirigiu-se á garage e, pela fresta da porta, viu o marido nos braços de Orlanda. Nesta ocasião fechou o tempo. Leonidas, que é um homem que já está marchando para a casa dos 70 anos, conhecendo o genio da companheira e, tambem, da sua disposição, tratou de desaparecer, deixando-a entregue á inquilina. Nos minutos que precederam ao momento H, Isaura, utilizando um cano de borracha de irrigar jardim, aplicou uma tremenda surra na mulher que estava lhe roubando o marido. Por fim amordaçou e amarrou Orlanda, deixando-a trancada no quarto, com o corpo coberto de equimoses. Pouco depois chegava o amante de Orlanda. Ao entrar na dependencia que ocupava, viu um quadro que o surpreendeu. O comodo em completo desalinho, a mulher toda amarrada, tendo á boca uma toalha, atirada no chão e apresentando varias equimoses. Depois de libertar a amante, o operario perguntou:

— Que foi isso, minha filhinha?

— Foi aquela miseravel, meu amorzinho! — respondeu.

— Aquela, quem? — perguntou, novamente, o amante de Orlanda.

— Dona Izaura. Ela quer que a gente desocupe esta dependencia da noite para o dia, alegando que está precisando para ceder a um parente. Como eu lhe respondi, hoje, após uma forte discussão que com ela mantive que só sairia daqui quando arranjasse casa, ela me deu uma tremenda surra, deixando-me neste estado.

Antonio, na ignorancia do que realmente se passava, mandou a companheira se vestir e ambos dirigiram-se á policia, onde apresentaram queixa. A mulher valentona foi intimada a comparecer. Uma vez diante da autoridade, Orlanda começou a fazer a acusação. Antes da mesma acabar de contar toda a historia, Izaura abriu o "verbo" e historiou detalhadamente o que vinha se passando ultimamente e o que momentos antes havia presenciado. Nesta ocasião deu-se um fato curioso. Quando procuraram o amasio de Orlanda, este havia desaparecido como por encanto, não voltando mais para casa. Sobre o caso foi instaurado inquerito, tendo sido a vitima socorrida na Assistencia Municipal. Orlanda foi submetida a exame de corpo de delito.

KUESTRIN CAPTURADA

(Conclusão da 1ª pag.)

A radio-emissora de Paris anunciou, em noticias qualificadas como "sem confirmação", que estão travados combates de rua em Kustrin e em Frankfurt.

De acordo com outras noticias incompletas foram destruidos pelos nazistas numerosos veiculos blindados russos, ao longo do Oder.

O comentarista militar da "Transocean", Von Olberg, declarou que a grande guerra de movimentos de iniciativa do marechal russo Zhukov está entrando visivelmente numa nova fase, dizendo depois que varias unidades sovieticas haviam se aproximado da linha do Oder em varios pontos, e que o comando russo está reagrupando suas forças, em larga escala, acrescentando que o degelo proximo, nesse front, deterá os ataques sovieticos, dando aos alemães bastante tempo e oportunidade para adotar suas medidas de contra-ofensiva.

Um informante londrino, que se mantem em estreita ligação com fontes subterraneas alemãs diz que o coronel Remer, uma das principais figuras que se achavam ao lado de Hitler por ocasião do atentado de 20 de julho, foi posto á testa de uma guarnição especial da "Gestapo", e que os "Guardas da Morte" que se achavam nos campos de concentração, como vigilantes da Gestapo, foram chamados á Berlim para se unirem aos fuzileiros da policia, em defesa da capital.

Tambem o 6º Exército de Tanques — considerado elemento de destaque de um grupo de elite das "S. S." — tambem foi levado hoje á tarde para Berlim.

Poznan e Schneidemuhl estão ainda cercadas pelo marechal Zhukov, cujas forças as martelam pesadamente, mas o comentarista Hammer diz que a infantaria e os tanques soviéticos, com apoio de artilharia, penetraram em Schneidemuhl e que as patrulhas das forças de Rokossovsky estão avançando pelo corredor polonês, na direção de Dantzig, tendo já atingido Grudziadz a 138 quilometros a' nordeste de Schneidemuhl.

Prossegue a luta na Silesia, onde Koniev fez o seu 1º Exército da Ucrania atravessar o Oder, reiniciando o avanço para a brecha da Moravia, em Moravisca Ostrava.

Contando com magnifico apoio aéreo, os russos conseguiram chegar até Dziedziga, a 70 quilometros a sudoeste de Karawo.

Prossegue o sitio de Breslau onde — ao que se anuncia de Moscou — o inimigo está tentando eliminar a nova "cabeça de ponte" através do Oder, a suleste de Cosel, a 110 quilometros da cidade.

Kœnigsberg, capital da Prussia Oriental, está inteiramente cortada de todos os seus contactos por terra e há uma noticia, procedente de Ancara, pela radio-emissora da capital turca, segundo a qual a guarnição da cidade está ficando exausta de munições e outros suprimentos.

Vendia o Açucar a Preços Extorsivos

NAS MALHAS DA JUSTIÇA ESPECIAL O COMERCIANTE INFRATOR

A Associação Comercial de Anapolis, Estado de Goiaz, tendo conhecimento de que o sirio Rachid Curi, negociante, adquirira mil e duzentos sacos de açucar, para depois vendê-lo a preços extorsivos, prejudicando, assim, a população local, pediu á policia a instauração do inquerito, afim de ser apurada a responsabilidade penal do acusado, sendo que no decorrer do processo, verificou-se que o referido negociante vendera a partida daquele produto á razão de duzentos cruzeiros, o saco, quando o seu preço de tabela era de oitenta cruzeiros.

Remetidos os autos ao Tribunal de Segurança Nacional, vem agora o acusado de ser denunciado pelo promotor Eduardo Jara, que o classificou nas penas do art. 3.º n. 11, do decreto-lei n.º 869.

DECIDIU-SE ONTEM A NOITE O DESTINO DA ALEMANHA

(Conclusão da 1ª pag.)

mo politico alemão já se acha desorganizada e o processo de uma rapida derrocada está sendo acelerado pelos avanços vigorosos dos russos e pelo martelamento incessante dos anglo-americanos na frente ocidental.

E' de notar que a agencia oficial alemã de propaganda dirigiu a todos seus clientes e ouvintes uma nota, mandando dar absoluta prioridade ao noticiario da reunião do "Grande Trio", sobre qualquer outro aspecto de todo o noticiario.

Ao povo alemão, a propaganda nazista disse que Churchill, Roosevelt e Stalin estão reunidos num porto da Rumania, no Mar Negro, onde os ingleses e americanos estarão redigindo um "manifesto politico" dirigido á Nação Alemã para abalar o moral do povo alemão.

Ao mesmo tempo, fontes seguras dizem que Churchill e Roosevelt, em sua reunião do "Trio", discutirão entre si a possibilidade da transferencia de forças da Europa para o Extremo Oriente.

Sabe-se — segundo tais informantes abalizados — que Roosevelt é favoravel á transferencia de uma grande parte das forças aereas para o Extremo Oriente, assim que se verificar a capitulação da Alemanha, ou quando todos os objetivos merecedores de ataques aereos em grande escala já estiverem em poder dos russos, dos ingleses ou dos norte-americanos, em suas avançadas.

Acredita-se igualmente, nos circulos mais autorizados, que não será exercida nenhuma pressão sobre a Russia para unir-se a seus aliados na guerra contra o Japão, uma vez que os Estados Unidos e a Inglaterra já concordaram em que poderão dar conta da guerra no Pacifico, por si sós, sem qualquer auxilio adicional.

Outro dos assuntos a serem discutidos na Conferencia do "Trio" é o que diz respeito, é destruição completa e implacavel das industrias de guerra na Alemanha e ao controle economico e industrial desse país, mais ou menos nos termos da sugestão apresentada pelo embaixador Winant á Comissão Consultiva Européa, em dezembro passado.

A Inglaterra tambem apresentou seus planos, em condições mais ou menos similares, e a Russia não se manifestou naquela ocasião.

Prevalece a crença segura de que Stalin insistirá em que alguns milhões de alemães sejam mandados para a Russia, para auxiliarem a obra de reconstrução das terras, campos e cidades devastadas pela invasão.

EXPURGO DE FASCISTAS NA BULGARIA

FUZILADOS O PRINCIPE CIRILO E VARIOS EX-MINISTROS

DEZ MIL PESSOAS APLAUDIRAM A DECISÃO DO TRIBUNAL POPULAR

SOFIA, 1 — Retardado — (U. P.) — O Tribunal Popular condenou á morte o ex-regente, principe Ciril, Filoff general Michoff, ex-primeiros ministros Bojiloff, Bagrianoff e 20 ex-ministros, culpados de exercerem politica germanofila anti-nacional, ao declararem guerra contra os aliados e eliminarem patriotas.

(A radio de Angorá anunciou que Ciril, Filoff e Michoff foram executados á noite passada, ás 23 horas).

O ex-primeiro ministro Muravieff e três outros ex-ministros foram condenados á prisão perpetua e os restantes ministros receberam sentenças mais benignas.

Oito conselheiros reais foram igualmente condenados á morte.

Na ocasião em que foram pronunciadas as sentenças uma multidão calculada em mais de 100 mil pessoas se comprimia em torno do edificio do Tribunal, aplaudindo o pronunciamento do orgão da Justiça.

O Tribunal Popular pronunciou 67 sentenças de morte contra ex-deputados, 17 de prisão 15 anos cada uma, 20 de penas inferiores a 15 anos e declarou inocentes três acusados.

FUZILADOS !

LONDRES, 2 (A. P.) — O radio de Ancara anuncia que o principe Ciril, o professor Filoff e o general Michoff, ex-regentes da Bulgaria, foram executados em Sofia na noite passada.

No momento da execução, cerca de 50.000 pesoas realizavam uma demonstração nas ruas de Sofia, gritando:

"Morte aos fascistas ! Morte aos assassinos do povo !"

Penetra Profundamente No Interior da Siegfried

(Conclusão da 1ª pag.)

tomaram de assalto o poderoso baluarte alemão que é Colmar e penetraram nas posições exteriores da Linha Siegfried, coincidindo ambas as operações com a informação oficial de que o general Eisenhower celebrou uma prolongada conferencia com seus chefes de Estado Maior sobre o curso geral da guerra na frente ocidental.

Forças francesas e norte-americanas investindo contra o "Bolsão" teuto junto ao Reno, na Alsacia inferior, entraram na posse de Colmar, a mais importante cidade da região, depois de realizar avanços e penetrações que parecem haver selado definitivamente a sorte da cabeceira de ponte que os nazistas deixaram nas margens ocidentais do Reno nos primeiros dias do atual inverno, depois de bater em retirada da "Côte d'Azur", através dos Vosges.

Noticias procedentes do "front" informam que as forças francesas e norte-americanas que penetraram em Colmar estabeleceram contacto no centro da cidade, sendo isso um sinal de que a cidade foi tomada isoladamente por unidades francesas e norte-americanas em marcha de dois pontos distintos.

A progressão franco-americana esmagou virtualmente o flanco setentrional do "bolsão" de Colmar, pois a marcha colocou sob o fogo dos canhões aliados a ponte de Neubrissach e a retaguarda das forças nazistas que resiste nas montanhas ao noroeste de Colmar. Uma coluna blindada francesa está em ponto distante apenas 5 quilometros ao noroeste de Neubrissach, seja, em Windesolen, depois de ocupar as localidades de Andolsheim, Artzenheim e Cunheim.

No flanco meridional do "bolsão" de Colmar, os alemães continuam a resistir vigorosamente ao norte de Mulhouse e ao léste.

Henrique "Fim-Fim" Foi Interrogado Ontem

Perante o dr. Carlos Marigny, juiz da 13.ª Vara Criminal, foi interrogado, ontem, o acusado Henrique Chagas, vulgo "Henrique Fim-Fim".

Está ele denunciado como autor de ferimentos, ter resistido á prisão e desacatado as autoridades, fato ocorrido no mês passado, no bairro do Caju.

Em resposta ás perguntas da lei, declarou, em resumo, não ter sido autor da agressão, e muito menos resistido á prisão ou desacatado autoridades. Mostrou ainda, ao juiz, vestigios dos ferimentos de que foi vitima, sem ter sido sequer, submetido a exame de corpo de delito.

Finalmente, pediu o prazo da lei para apresentar defesa, por intermedio do seu advogado, Raul Lins e Silva Filho.

Oportunamente, prosseguirá o processo, afim de serem ouvidas as testemunhas de acusação e defesa.

A SITUAÇAO NA GRECIA

Condenados á Morte Dois Membros das Elas

ATENAS, 2 (A. P.) — Anuncia-se que dois membros das ELAS foram condenados á morte pela Corte Militar sob a acusação de assassinio e violencia durante a guerra civil grega e se armarem contra os gregos e seus aliados.

Outros 14 membros da organização ELAS estão sendo acusados dos mesmos crimes.

PARA EVITAR NOVAS GUERRAS

OCUPAÇÃO ARMADA PERPETUA DO JAPÃO E DA ALEMANHA

É ESTA A OPINIÃO DE HOPKINS CONSELHEIRO DE ROOSEVELT

NOVA YORK, 2 (A. P.) — Harry Hopkins, consultor presidencial acredita que o unico meio para se impedir que a Alemanha e o Japão se rearmem será o de manter uma ocupação armada perpetua de seus territorios.

Escrevendo no "American Magazine", Hopkins instou para o treinamento militar compulsorio depois da guerra, afirmando ainda que "não tenho duvidas de que poderosas forças na Alemanha e no Japão estão se preparando, mesmo agora, para sua proxima tentativa de nos conquistar".

Harry Hopkins que ha pouco deixou a Italia para destino não revelado, favorece um treinamento militar compulsorio e anual para todos os homens de 18 anos.

NA FACULDADE NACIONAL DE DIREITO

Agraciados Com o Titulo de "Professor Honoris Causa" os Srs. J. C. de Macedo Soares e Levi Carneiro

Por proposta do professor Oscar Cunha, a Congregação da Faculdade Nacional de Direito, da Universidade do Brasil, acaba de conferir aos srs. José Carlos de Macedo Soares e Levi Carneiro, o titulo de "professor honoris-causa".

Motivou tão honroso titulo, a de ambos como examinadores destacada e brilhante atuação de um concurso na Faculdade, em que puseram em relevo solida cultura e profundos conhecimentos do assunto debatido.

Portanto, não podia ter sido mais justa nem mais oportuna a significativa homenagem conferida ao sdois ilustres cultores do Direito e homens de letras.

BERLIM E' UM INFERNO

(Conclusão da 1ª pag.)

cafés e cabarés estão fechados. Somente os cinemas permanecem abertos, porem mesmo neles se nota a atividade da guerra, pois os membros do exercito popular ocuparam os cinemas para assistir a exibição de peliculas de instrução militar."

COMO VARSOVIA E STALINGRADO

LONDRES, 2 (Por Phil Ault, da United Press) — A imprensa alemã afirmou que Berlim é hoje, positivamente, uma cidade da linha de frente comparavel a Varsovia e Leningrado, a qual se prepara para defender-se com o mesmo vigor daquelas cidades que foram batidas mas não vencidas.

A emissora de Berlim irradiou apelos e os jornais escreveram inumeros editoriais concitando o povo a defender até o fim a capital alemã.

Os matutinos berlinenses, com destacadas manchetes sobre os preparativos de defesa da capital, salientam que a população de Berlim está firmemente detirminada a defender sua cidade até o fim.

O "Voelkischer Beobachter", segundo informou a agencia DNB, descreve a furiosa luta travada contra os russos como se desenvolvendo nos campos vizinhos á capital do Reich, e o "Deutsche Allgemeine Zeitung" promete que "Berlim, neste combate, não ficará atrás de Varsovia, Leningrado ou Moscou".

"Devemos recordar nestes dias — afirma o mesmo jornal — as palavras de Clemenceau de que lutaria diante de Paris, em Paris e além de Paris".

Na noite passada o radio alemão anunciou pela primeira vez que estavam sendo cavadas trincheiras em volta de Berlim e hoje as emissoras acrescentaram que foram tomadas "medidas decisivas" na capital e na frente, as quais devem ser mantidas em segredo.

O comentarista berlinense von Ofen salientou o alto preço que o exército popular estava disposto a pagar e afirmou continuar de pé o velho lema nazista de luta de vida ou de morte. Olnda a respeito da defesa de Berlim referiu a emissora de Oslo que de acordo com os oficiais almães na Noruega cada quarteirão berlinense foi convertido numa fortaleza.

Destacou von Ofen que os "alemães não devem perder a cabeça" ou ficar "apavorados" pelo fato da guerra estar sendo travada agora "mais ou menos ás portas de Berlim".

Outros despachos transmitidos pela agencia alemã DNB indicam que a situação alimentar na capital germanica se agravaria devido á constante chegada de refugiados do leste. Os mesmos informantes revelaram que existem atualmente em Berlim abastecimentos para suprir o povo durante as proximas 8 semanas. Estão, no entanto, sendo feitos preparativos para aumentá-los afim de tornar possivel ao povo enfrentar as dificuldades que se avizinham.

Enquanto isso, a emissora russa informa continuamente que o panico está tomando conta da Alemanha e que Berlim foi abandonada pelos nazistas.

PARA O ULTIMO FINCA-PÉ

'CREPUSCULO DOS DEUSES'

Para o ultimo fincapé, os alemães criaram um centro de resistencia que cobre uma area de 10.000 milhas quadradas, abrangendo parte da Baviera e da Austria. Em virtude de sua posição geografica, essa fortaleza das montanhas é dificil de ser tomada de assalto, mas oferece bons objetivos para operações de bombardeio aéreo.

Essa é a linha que os nazistas denominaram "O Crepusculo dos Deuses", e que consta de uma serie de fortificações complicadas que cobrem mais de cem milhas quadradas de terra, com centro em Berchtesgaden. Será essa talvez a posição final de defesa de Hitler, para uma resistencia prolongada.

Chegou o Momento Para as Eleições

(Conclusão da 1ª pag.)

Exteriores. Seu desembarque no aeroporto foi, realmente, bastante concorrido, notando-se, entre os presentes, o representante do interventor federal, o prefeito da capital, dr. Antonio Brochado da Rocha; o secretario de Educação, dr. Coelho de Souza; outras figuras do mundo oficial, amigos e parentes do ilustre recem-vindo. Abordado pelos jornalistas, o sr. Osvaldo Aranha focalizou varios problemas da guerra e da paz, declarando tambem ter saido do Itamarati por vontade propria.

Os jornalistas tocaram no assunto que mais feria a curiosidade profissional: as eleições.

O sr. Osvaldo Aranha respondeu:

— "Nada posso adiantar. Tenho pouco contacto e estou completamente a margem dos acontecimentos politicos — responde s. s. de forma evasiva.

— Sei apenas o que se diz por aí, isto é, que se fala em eleições

Estou, porém, tão informado como o homem do povo. No Rio, é corrente que se prepara um codigo eleitoral assim como tambem se conta que será reformada a Constituição. De nada sei, porém, nem fui informado com certeza, nem particular nem oficialmente.

Assim, lastimo não poder satisfazer á curiosidade do amigo".

E, terminando, afirma o sr. Osvaldo Aranha.

— O que o Brasil precisa, e urgentemente, é de juridicidade. Quanto a mim, nada mais quero que o direito de decidir da oportunidade, se me parecer que deva dizer alguma coisa".

DIARIO CARIOCA

EXPEDIENTE:

Diretoria:

Horacio de Carvalho Junior
Diretor-Presidente

Danton Jobim
Diretor-Secretario

F. J. Teixeira Leite
Diretor-Gerente

Telefones:
Direção: 22-3023 — Chefe de Redação e Secretaria: 42-5571 — Redação: 22-1559 — Administração e Gerencia: 23-3035 — Publicidade 23-3018 — Oficinas: 22-0824

ASSINATURAS:
Para o Brasil:
Ano .. .. Cr$ 90,00
Semestre .. .. .. Cr$ 60,00
Para o Exterior:
Ano .. .. Cr$ 200,00
Semestre .. .. .. Cr$ 130,00

VENDAS AVULSAS
Em todo o Brasil:
Dias uteis . . Cr$ 0,40
Aos domingos . Cr$ 0,50
Por avião . . . Cr$ 0,60

São cobradores autorizados os srs. Antonio Ferreira da Rocha e Moacir Teixeira.

As faturas e recibos extraidos a partir de 23 de janeiro de 1945, só serão validos com o visto da Contabilidade e assinatura de um dos cobradores autorizados.

Percorre o interior do país a serviço desta folha o sr. Romualdo Perrota, nosso inspetor.

SUCURSAIS:
São Paulo: diretor, Mario Cordeiro — Rua Xavier de Toledo, 84, 1º andar, sala 3 — Telef.: 4-0896.
Minas Gerais — Belo Horizonte: diretor Antonio Brasiliano da Costa — Rua da Bahia, 919, 1º — Telefone 2-0765.

DEPARTAMENTO DO SUL DO PAÍS
Paraná, Santa Catarina e Rio Grande do Sul: diretor dr. Caio Machado — Rua Lamenha Lins, 320 — Curitiba.

REPRESENTANTE:
Pernambuco — Recife: Rui Duarte.

Publicidade: 22-3018

PRAÇA TIRADENTES, 77

Patterson Declarou

OFENSIVA NA FRENTE OCIDENTAL

WASHINGTON, 2 (U. P.) — O secretario da Guerra interino, sr. Patterson, expressou aos jornalistas que o chamado bolsão alemão se projetou agora para a Alemanha.

Prometeu que uma nova ofensiva será lançada contra a Alemanha desde o oeste, acrescentando que os 1º e 3º exercitos estão avançando á razão de 4 quilometros diarios na zona densamente fortificada germano-luxemburguesa.

Revelou que as baixas de guerra norte-americanas desde o começo da luta ascendem a 737.342.

Falando sobre a frente italiana, Patterson declarou: "A ação aerea tem estado limitada pelo mau carater do tempo, porém sempre são realizadas operações contra diversos objetivos na Italia setentrional, inclusive o Passo do Brener. Dessas operações participam forças aéreas brasileiras".

APESAR DE NÃO TER ROMPIDO COM FRANCO

A FRANÇA ESTÁ DE CORAÇÃO COM OS REPUBLICANOS ESPANHÓIS

COMO A IMPRENSA DE PARIS ACOLHEU JUAN NEGRIN E OUTROS LIDERES CASTELHANOS

PARIS, 2 (S. F. I.) — A nomeação de Jacques Maritain para embaixador junto ao Vaticano, os entendimentos com o o general de Gaulle e depois com o sr. Bidault, mantidos pelo sr. Harry Hopkins, enviado pessoal de Roosevelt para um volteio de observação, a recepção oferecida á Delegação dos Jornalistas Americanos pela Federação Nacional da Imprensa Francesa, são os fatos da politica externa mais destacados pela imprensa de Paris.

Maurice Lacroix relembra, no jornal "Resistance", que o lider espanhol Negrin está em Paris em carater particular, "visto que as Nações Unidas não romperam as relações diplomaticas com Madrid". "A França oficial não pode, portanto, tomar conhecimento da presença de Negrin, mas ninguem será enganado pela sua propria reserva. Nossa afeição e nossa esperança não podem separar Negrin de suas horas de desgraça e luta. Não queremos saber se existem, conforme se afirma, dissenções entre ele e Martinez Barrios ou outros chefes republicanos. São debates esses que interessam somente aos espanhois. Toda intervenção nossa seria indiscreta e inhabil. Mas como iriamos calar nossa profunda simpatia? Como não manifestar os votos que estão no coração de todos os republicanos franceses? A Republica espanhola só pode renascer e viver pelo fraterno trabalho de todos os seus bons concidadãos, pela união no respeito mutuo da tendencia de suas opiniões e crenças. Catalães, Bascos, Castilhanos: — tantos nomes dos quais cada um tem sua consonancia propria, correspondendo a uma fisionomia particular. Espanhol: — denominação comum de todos os filhos da grande nação que mostrará amanhã como a Republica sabe conciliar harmonicamente a unidade e a diversidade.

Além da repercussão, motivada pela viagem do general de Gaulle aos suburbios do Norte de Paris, a rubrica da politica interna se compõe dos ultimos comentarios sobre o congresso do Movimento de Libertação Nacional, o proximo congresso do Front National, diversos artigos sobre as questões gerais, principalmente das observações de Guehenho no "Le Populaire" sobre a educação popular das cidades operarias, que organizam desde já colegios de trabalho onde se podem formar os membros dos comitês de empresa, instituidos pela recente lei. Não se poderia adotar iniciativa mais nobre e util. Pode-se esperar que os juristas e economistas, todos os técnicos da contabilidade, toda a universidade farão um ponto de honra de os akudar flaoh drlaolir daoidp ap ajudar.

A desigualdade da instrução acabará por ser vencida. A classe operaria encontra afinal a oportunidade de dar prova de toda sua capacidade. Será muito belo que a industria francesa deva aos operarios, isto é, áqueles mesmos cujos empregadores ha cento e cincoenta anos, nunca deixaram de desconfiar, uma grandeza que jamais conheceu.

NATAL, ENCRUZILHADA DO MUNDO

Rota Para Todas as Frentes de Batalha

A Importancia de "Parnamirim Field", a Maior Base Aerea do Brasil — Cosmopolitismo — "Vi Um Aviador Chinês, Almocei Com Dois Generais Americanos, Tive ao "Breakfast" Uma Senhora Misteriosamente Destinada á Liberia e, No Dia Seguinte, Almocei Com o Ministro da Aeronautica do Brasil" — Aspectos Interessantes da Vida Na Grande Base do Nordeste

Pelo Brigadeiro-General John N. GREELY

NATAL, janeiro (S.I.H.) — Voei de Miami para Natal em 30 horas. Detivemo-nos brevemente em Porto Rico e na Guiana Inglesa, para o "breakfast" e o almoço. As tripulações mudaram em cada local, mas o avião prosseguiu na jornada.

Tal é a caracteristica de todo este serviço de transportes aéreos — continua em curso noite e dia, de modo que mal se tem consciencia de seu enorme tamanho. A Ala do Atlantico Sul, no Brasil setentrional é um enorme gargalo, através do qual os aviões procedentes do norte voam por varias rotas. Dali o trafego se separa. Pode seguir para Dacar, Argel e Nápoles, ou através de Marrocos para a Inglaterra. Talvez siga, através das Ilhas de Ascensão e Acra, para o Egito, Irã e Russia, ou para a Arabia, India e China.

Tem de correr sem interrupções, e de fato assim acontece. Opera como as nossas melhores linhas ferroviarias. Se o mau tempo impede ocasionalmente a descida em algum campo africano, vê-se o resultado em vinte e quatro horas. As areas de dispersão ficam cheias de aviões, e o Alto Comando empenha-se em abrigar mais alguns sob os seus hangares. Esta é a maior atividade de guerra na America Latina hoje em dia. Tornou-se possivel apenas pela esplendida cooperação entre o Brasil e os Estados Unidos.

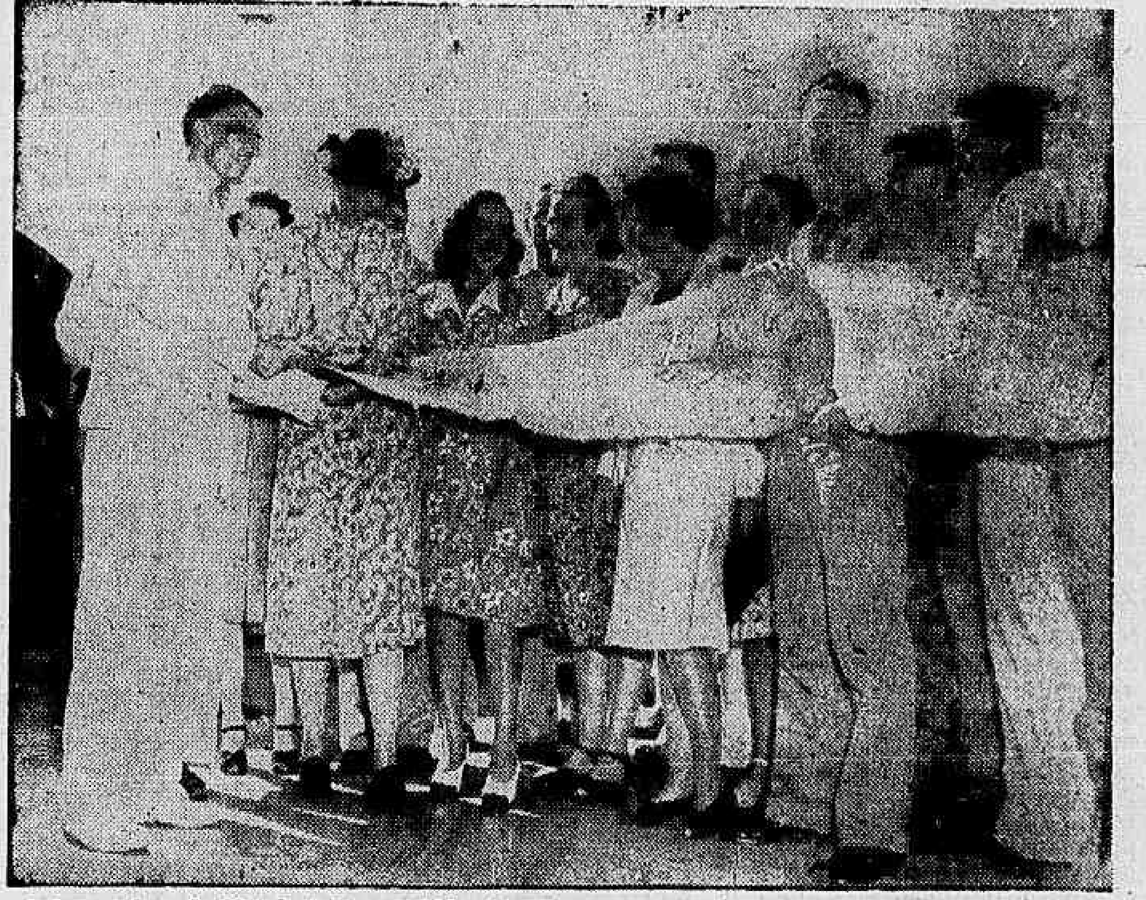

A base aérea de Natal tem recebido, durante a guerra, dezenas de visitantes ilustres, entre eles o presidente Roosevelt e, de outra feita, sua esposa. O cliché nos mostra madame Roosevelt, ao desembarcar ali, quando era homenageada pelas senhorinhas da so-

"CANSADO, GENERAL?"

Um alentado e sorridente coronel veio ao meu encontro em Natal, perguntand-me: — Cansado, general?

— Um pouco — retruquei-lhe.

— O senhor poderá dormir bem aqui. Este é o melhor lima do mundo. Um grande proprietario ou guia de turistas na Flórida não poderia dispensar melhor recepção a uma visita. Dizia realmente a verdade. O nordeste do Brasil fica justamente abaixo do Equador, mas os ventos alisios sopram sempre do mar. As praias são magnificas. E' possivel que no futuro venha a se transformar numa especie de Riviera para muitos dos nossos milionarios.

O trafego através de Natal é vasto e pitoresco. Dirige-se para leste, em sua maior parte, e, naturalmente, em aviões de combate. Aviões de caça têm voado pelo Atlantico abaixo, mas o trafego é quase sempre mantido por bombardeiros — grandes e muito grandes — e por transportes. As tripulações são ativas e capazes. Não bebem nada mais forte do que cerveja, antes do vôo. Jogam cartas rumorosamente, como é costume entre soldados. Vêm poucas pessoas dos paises que atravessam. Isto aliás, é controlado pelo Alto Comando, que os restringe aos campos de aviação, para que conservem a mente presa aos campos de batalha a leste. Entretanto, alguns dentre eles hão de lembrar-se sempre dos frutos, do clima, das belezas e do povo do Brasil.

De um modo ou de outro ainda hão de voltar, como nós americanos costumavamos voltar, ano após ano, ao Hawai, á Riviera ou a Paris.

BASE COSMOPOLITA

Além das tripulações táticas, há tambem uma porção de pessoas interessadas em viagem tanto de ida como de volta. Encontrei em caminho dois capitães que haviam servido comigo como sargentos — um no Texas e outro no Iran. Ao "breakfast" da manhã seguinte, havia um bispo de côr, com um major por ajudante, que estivera visitando nossas tropas negras por todo o mundo. Uma "estrela" cinematografica de primeira grandeza desceu logo á frente dos homens. Desejava dar um espetaculo num campo onde o avião pousou brevemente. Disseram-lhe que entrasse num "jeep" e percorreram a pista, isto seria por si só um espetaculo para os mecanicos que trabalhavam em linha, pois estes não poderiam interromper o serviço para o "show" — tinham apenas vinte minutos para recondicionar os aviões.

Nossos fotografos bateram uma chapa de um aviador procedente da China, que trazia sandalias de palha por estar com os pés feridos. Tinha uma bandeira americana no frontespicio de sua jaqueta de couro, e uma inscrição identificadora, em caracteres chineses, nas costas. Pediram-lhe que sorrisse, mas ele declarou com os labios fechados que não podia. Perdera todos os dentes na China.

Ingeri o pequeno almoço em companhia de um general francês, a caminho de Argel; com um capitão sirio, perneta, como ajudante de ordens; almocei com dois generais nossos que rumavam para a Inglaterra, e jantei com uma delegação da Comissão de Assuntos Navais da Camara. No dia seguinte tive ao "breakfast" a companhia de uma senhora misteriosamente destinada á Liberia; almocei com o ministro do Ar do Brasil; e jantei com duzentos homens de um Esquadrão de Serviço que trabalha 16 horas por dia, ás vezes, para despachar aviões. Assim é o Campo de Parnamirim, em Natal.

PRIORIDADE AEREA

Alguns dos rapazes que saem nos bombardeiros voltam mais tarde em aviões de transporte. A's vezes regressam tambem em padiolas — procedentes do campo de batalha para um hospital nos Estados Unidos. Tal como o aeroporto de La Guardia, em Nova York, Natal é hoje muito cosmopolita.

A carga é tão interessante como os passageiros. Só as coisas mais preciosas podem seguir por via aérea. Os armazens são carregados cuidadosamente. Maquinário moderno movimenta os grandes motores de aviões, para substituição, tão prontamente como sacos de correspondencia e delicadas peças de rádio. A carga é classificada por prioridade. Assim, por exemplo, uma carga de prioridade para Karachi, pode encher um armazem pela metade de manhã e estar do outro lado do Atlantico na tarde seguinte. As peças sobressalentes, grandes e pequenas, são importantissimas. Um grande motor de avião pesa muito. Pode "descarregar" — tal é a polida expressão para "fazer sobrar", em linguagem de aviação — um par de generais, alguns pilotos do serviço "ferry" e uma boa porção de correspondencia.

O PAPEL DOS GRANDES AERODROMOS

Tudo isto é, sem duvida, transitório. Hoje em dia, estamos fazendo todo o possivel para levar para os campos de batalha a leste, o melhor que possuimos em materia de homens e material. Mas, os grandes aeródromos porque passam são fixos como o Rochedo de Gibraltar. Deverão ser de enorme importancia para o Brasil, no futuro desenvolvimento desse grande país, tanto quanto podem vir a ser importantes para nós.

O nome de Natal assumiu nova significação com o surgimento da mais estreita cooperação entre os Estados Unidos e o Brasil. Mas, outras cidades brasileiras compartilham do trabalho. Há Recife, a Veneza da America do Sul, o quartel-general de nossas forças militares e navais nesse continente, e há coisa de cem anos o centro da industria açucareira no mundo. Há tambem Fortaleza, no Estado do Ceará, onde as relações Brasil-Estados Unidos são particularmente estreitas.

No dia em que alí cheguei, ocorrera um desses terriveis acidentes que ás vezes acontecem. Um grande bombardeiro, juntamente com sua tripulação de dez, abatera-se e explodira. O Exército brasileiro pôs-se em movimento imediatamente, combateu as chamas e recolheu os corpos. Inhumaram nossos mortos nesse dia, com soldados brasileiros segurando as alças dos caixões de um lado e os nossos do outro. Em seguida o clarim vibrou nos toques de funeral dos Exército Brasileiro e norte-americano. Soldados nunca esquecem essas coisas.

Alí tambem, medicos do Exercito dos Estados Unidos trabalham com as autoridades brasileiras num hospital para servir o povo em transito das áreas da séca da região pastoril do Ceará para o Vale do Amazonas. O problema de transferir familias inteiras, com oito e dez filhos, na esteira dos seus chefes, é de desanimar.

BELEN, MACEIO' E BAIA

Devotei bastante atenção a Fortaleza — tem colorido e encanto.

Belém, na embocadura do Amazonas tem o nome aportuguesado de Bethlehem. É uma bela cidade, e importantissima para o trafego aéreo.

Nossos médicos de há muito que se estabeleceram ali juntamente com seus colegas brasileiros, para o saneamento da região local, e de zonas rio-acima. Têm realizado belo trabalho no sentido de promover amistosas relações entre os dois paises, seja qual for a cota de borracha procedente do Vale. Estes são apenas alguns dos lugares onde há grandes bases aéreas. — Primeiro para a defesa do Hemisferio Ocidental, e agora como rota para as frentes de batalha na Europa e na China. Há outras em Amapá, São Luiz, Maceio e Baia, a antiga capital do Brasil e uma de suas mais lindas cidades, com o velho encanto de Portugal, em suas casas caiadas de cor de rosa e azul, e calçadas de mosaico.

Operando nessas bases brasileiras, nossas forças armadas têm feito esplendido trabalho no sentido de incentivar as boas relações Brasil-Estados Unidos. Lidam com todos, desde o plano mais alto até ao mais baixo. Esta rota não poderia funcionar como funciona, sem o magnifico apoio das autoridades militares no norte do Brasil, bem como no Rio.

Quanto ao Transporte Aéreo, de ha muito que o major-general Robert L. Walsh se encontra no Comando da Ala do Atlantico Sul, que se estende por toda a porção setentrional do Brasil. O primeiro objetivo da Ala é despachar aviões para a guerra — mas, em toda linha é a cooperação que faz com que as coisas corram tão sem incidentes. Por todos os nossos campos e oficinas se encontram mecanicos brasileiros instruidos em nossos métodos. Por todas as cidades se encontram soldados nossos gozando a maravilhosa hospitalidade do Brasil.

MAS, NATAL EM PRIMEIRO LUGAR

Essa grande nação tem desenvolvido e ainda está desenvolvendo seus vastos recursos por uma área muito maior do que a dos Estados Unidos. Rio de Janeiro, Santos, Recife e Belém são portos de maior importancia do que a pequenina cidade de Natal. Mas, nenhum ponto da grande republica do Brasil é hoje em dia mais importante do ponto de vista historico.

O avião e o nascimento do transporte aéreo transatlantico deram-lhe o lugar de élo vital entre o Velho Mundo e a América do Sul.

Em junho de 1943, a Ala do Atlantico Sul foi estabelecida com quartel-general na Guiana Inglesa, em Atkinson Field, e, cinco meses mais tarde, por sugestão do Governo Brasileiro, tres meses depois de o Brasil ter declarado guerra ao Eixo, o Quartel-general foi transferido para Natal.

Em virtude de estar no extremo de vasta extensão oceanica, Natal tornou-se a maior base aérea do Brasil, e talvez a maior base por intermédio da qual funciona o Comando de Transportes Aéreos. Hoje é o centro de operações para a Ala do Atlantico Sul. Possuindo um deposito auxiliar para conserto e recondicionamento de aviões, bem como alojamento e instalações para centenas de pessoas em transito, Parnamirim é uma cidade moderna.

As pessoas em transito por Natal podem contar com um moderno hospital na base, com um grande corpo médico e enfermeiras, e uma agencia do correio que tem de tudo, desde cigarros americanos até trabalhos em madeira e couros brasileiros.

Esta agencia-cantina oferece aos rapazes que se destinam aos campos de batalha a ultima oportunidade de tomar sorvete, obter barras de açucar candi, escovas de dentes e coisas que em absoluto não existem na Africa do Norte. Os refeitorios, para oficiais e soldados, têm nas mesas montanhas de saborosas frutas brasileiras, abacaxis, mangas, bananas, mamão, laranjas e abacates — que são como maná do céu para os viajantes famintos de frutas, oriundos da Inglaterra ou dos desertos da Africa.

Muitos milhares de nossos homens já passaram pelo norte do Brasil.

Muitos milhares de brasileiros já tiveram oportunidade de ver a politica de boa vizinhança em ação e, tem-se desenvolvido um respeito mutuo entre norte-americanos e brasileiros, que nem toda a literatura no mundo poderia ter produzido. A historia de Natal, como todas as historias, é constituida de fatos. Mas, ainda não se findou. Está sendo elaborada, hoje, por um mundo de boa gente das duas nações.

SOCORRIDO PELO "BAHIA" EM PLENO OCEANO — A bordo do cruzador "Bahia", capitanea da escolta de um comboio, chega uma mensagem, de um dos navios escoltados, pedindo que recebesse um tripulante de nacionalidade chinesa, em virtude do seu precario estado de saude. Imediatamente foram tomadas providencias no sentido de ser transportado o enfermo, operação que foi realizada, em pleno oceano, com toda a pericia. Depois, na enfermaria da unidade da nossa Armada, o doente encontrou o devido tratamento, entre camaradas brasileiros. A fotografia foi colhida na ocasião em que o marinheiro chinês era transportado para o cruzador "Bahia".

SÃO ELEMENTOS SUSPEITOS DE ATIVIDADES ANTI-BRASILEIRAS

Os Ex-Funcionarios do Banco Germanico da América do Sul Não Obtiveram a Reconsideração Solicitada

Franz Dartsch e Madalena Regina Berta Kermi, desta capital, solicitaram ao ministro do Trabalho reconsideração do despacho que autorizou a Interventoria do Banco Germanico da América do Sul a rescindir o contrato de trabalho que mantinham com os suplicantes.

Ouvido sobre a materia em apreço, o assistente técnico, sr. Brigido Tinoco, assim opinou, em parecer que teve a aprovação do ministro Marcondes Filho: "Alegam ambos nada haver a autoridade policial apurado de concreto, de modo a comprometê-los como elementos perigosos ao regime. Todavia, as declarações juntadas por fotoscópias, ás fls. 112-113, pela requerente Madalena Regina Herta Kerni, não a isentam de responsabilidade, visto como, em processo regular foi apurada a manifesta simpatia dos requerentes pelos paises do Eixo, figurando ambos entre os elementos suspeitos de atividades anti-brasileiras e tendente a ações perniciosas. Demais, tendo em vista o despacho ministerial exarado no MTC/192.323, que aprovou o parecer do sr. Consultor Juridico (D.O. de 25-11-44), desde que autorizada a rescisão do contrato nos termos do decreto-lei n. 4.638, "o ato da dispensa se torna perfeito, e acabado, não oferecendo margem a que a autoridade que o autorizou reconsidere a sua permissão e mande reatar um vinculo de emprego já rompido". Isto posto, opino pelo indeferimento do pedido. Dos autos, consta ainda uma petição (fls. 118) de Bernhard Alabowitz, requerendo a devolução de sua certidão de casamento com Nair Filgueiras, que se encontra a fls. 35. Quanto a esta petição, opino pelo deferimento, afim de que seja feita a devolução da certidão em apreço pelo Departamento Nacional do Trabalho. E o que, de acordo com o parecer do Departamento Nacional do Trabalho, submeto á alta consideração de v. excia."

A SITUAÇÃO DO MERCADO DO ALGODÃO

Esclarecimentos Em Torno do Prazo de 4 Meses e do Financiamento da Safra de 1943-44

Sobre a situação do mercado de algodão, o Ministério da Fazenda prestou, hoje, os seguintes esclarecimentos:

"Quanto á nova modalidade do prazo de quatro meses, esclarece que neste caso haverá direito a duas renovações, compreendendo-se assim o financiamento tal com sempre se procedeu, no periodo total de doze meses. Pelo sistema anterior, os contratos eram a seis meses, com direito a uma renovação. Atualmente são a quatro meses, com direito a renovar duas vezes.

Esta modalidade será adotada no financiamento da safra vindoura, isto é, a de 1944-45.

Quanto ao direito de financiamento da safra de 1943-44, á qual foram estendidas as vantagens do financiamento de 1944-45, não se extinguirá em 28 de fevereiro de 1945.

O financiamento continuará a ser feito dentro dos moldes normais e que amparam os legitimos interesses do algodão".

ACABARÁ A EXPLORAÇÃO ?

OS PREÇOS DOS HOTEIS E PENSÕES

APROVADA PELO PRESIDENTE DA REPUBLICA UMA EXPOSIÇÃO DO COORDENADOR DA MOBILIZAÇÃO ECONOMICA

O presidente da Republica aprovou a seguintes exposição de motivos do coronel Anapio Gomes, coordenador da Mobilização Economica, a proposito dos preços em vigor nos hoteis e pensões desta capital:

"Excelentissimo senhor presidente da Republica:

1 — O Ministério da Justiça e Negocios Interiores encaminhou á Coordenação da Mobilização Economica o incluso processo originário de uma carta dirigida á vossa ex. por A. Pires Gomes de São Paulo em que é ressaltada a necessidade de providencias contra o aumento progressivo dos preços cobrados nos hoteis e pensões daquela capital.

2 — Manifestou-se sobre o assunto a Interventoria Federal do Estado de São Paulo que, através da Secretaria de Segurança Publica, confirmou a generalidade das observações feitas pelo signatário da carta e manifestou-se favoravel ao tabelamento dos preços nos hoteis, pensões e casas de pasto, em geral.

3 — Essa questão já havia sido objeto de providencias do meu antecessor na direção deste orgão governamental, que obtivera do Sindicato dos Hoteis e Similares do Rio de Janeiro o compromisso de estabilizar os preços vigorantes em 10 de novembro de 1943, nos estabelecimentos por ele representados.

4 — A Coordenação da Mobilização Economica não adotou porem, até agora, medidas de caráter geral sobre o assunto, por forma a coibir, na medida do possivel, a alta dos preços nos estabelecimentos comerciais de que se trata. A luta contra a elevação desses preços tem sido travada de maneira indireta, através do tabelamento dos generos alimenticios consumidos nos hoteis e pensões.

5 — Assim, determinei providencias no sentido de que o problema fosse estudado e elaborado projeto de Portaria destinada a regular a questão, com apoio ao art. 3º, § 2º, do Decreto-lei n. 6.739, de 26 de julho de 1944, que dispõe sobre a locação de imoveis:

"§2º — Quando se trata de estabelecimento licenciado como hotel e pensão, caberá á Coordenação da Mobilização Economica fixar os preços a serem cobrados".

6 — Essa Portaria visa, essencialmente, estabilizar os preços vigorantes em 31 de julho do ano passado, nos hoteis e pensões de todo o territorio nacional quer para a locação de comodos, quer para o fornecimento de comida; salvo quanto aos que somente locam comodos, para os quais devem vigorar os preços vigentes em 31 de dezembro de 1941, data em relação á qual foram estabilizados os alugueis de imoveis.

7 — O estudo e a fixação das tabelas de preços ficam confiados aos orgãos locais que já vêm fiscalizando os preços em geral.

A Portaria traça normas gerais bastante amplas para que as condições regionais sejam devidamente consideradas, inclusive no que concerne ás majorações de alugueis admitidos na legislação em vigor.

8 — A expedição dessa Portaria depende, entretanto, da aprovação de vossa excelencia, uma vez que baixou normas a serem observadas por outros orgãos da Administração publica, estaduais e municipais. Assim sendo, tenho a honra de submeter o assunto á alta decisão de vossa excelencia".

Estabelecendo normas sobre a fixação e a aprovação das tabelas de preços de hoteis e pensões, o coordenador assinou uma portaria, que recebeu o n. 341.

Dr. Emygdio F. Simões

Da Assistencia Medico Cirurgica dos Empregados Municipais

CLINICA GERAL — VIAS URINARIAS

Cons. Gen. Caldwell, 310-A
Tel. 22-0222 — das 17 ás 19

RUBEM BRAGA ESCREVE, DIRETAMENTE DO FRONT, PARA O "DIARIO CARIOCA"

A HISTÓRIA DE UMA PEQUENA PATRULHA

COM A FEB NA ITALIA — De Rubem Braga, correspondente do DIARIO CARIOCA — Via aerea — 1º janeiro 1945. — Aconteceu que saiu uma patrulha com dois sargentos, 9 soldados e um "partigiano". A certa altura ela se dividiu em dois grupos. O sargento José Rodrigues de Oliveira Ribeiro, que chefiava um deles, viu uma casa onde supunha que houvesse alemães. Deixou tres homens esperando atrás de um barranco e avançou cautelosamente com o soldado Erico Domingos Porto. Os dois homens andavam a certa distancia um do outro — os dois metidos em seus capotes brancos com capuzes brancos. O sargento ia andando com todo cuidado quando viu um soldado a alguns metros de distancia. Teve a impressão de que o soldado ia lhe dizer alguma coisa, e, levando um dedo á boca, e franzindo o sobrecenho, fez um gesto para que ele não dissesse nada, ficasse em silencio, para não despertar a atenção do inimigo que devia estar dentro da casa. O soldado fez um gesto que sim com a cabeça e acrescentou baixinho:

— Ya, ya.

No mesmo instante quase, voltando-se, esse soldado viu Erico, e apontou para ele o fuzil. Não teve tempo, porém, de puxar o gatilho: o sargento derrubou-o com uma rajada de metralhadora de mão.

O caso não foi dificil de explicar. Como os alemães tambem andam encapotados e encapuçados de branco, o engano foi mutuo. Assim como o sargento pensou que o soldado fosse brasileiro, o soldado alemão pensou que o sargento Ribeiro fosse alemão — mesmo porque ele é um homem de tipo sanguineo, e claro. No instante, porem, em que viu o praça Erico — moreno e franzino — o alemão viu que era inimigo e apontou o fuzil. Mas, nesse segundo, o seu "ya, ya" já havia revelado sua nacionalidade ao sargento.

Foi, de resto, uma patrulha feliz: o sargento matou mais um alemão que ia lhe lançando uma granada e o soldado Erico acertou uma granada no peito de outro alemão que ia saindo da casa com um fuzil na mão. A casa foi atacada com rajadas de metralhadora e tres granadas lança-rojão — duas das quais bateram na parede sem produzir efeito, e a outra arrebentou a porta. O sargento Pedro Rubim e o soldado José Xavier dos Santos, do outro grupo em que se dividira a patrulha, derrubaram um alemão com rajadas de metralhadora. O homem caiu, não se sabe se morto ou ferido — e depois disso nossa patrulha se retirou.

Outros homens que participaram dessa patrulha: José Marcelino Vieira, Pedro José Mendes, Benedito Canuto dos Reis, João Alves de Lima, Sebastião Cassiandro, Cecilio Souza Ferraz Filho e José Pinto de Freitas.

O soldado Erico, depois de sair na patrulha, notou que sua metralhadora estava engasgada — de fato falhou — mas assim mesmo quis continuar, levando apenas granadas de mão, e assim matou um tedesco. Erico foi ferido na perna, mas recusou-se a ser carregado pelos companheiros, voltando á posição andando. Seu ferimento não tem gravidade.

Diario Carioca

RIO DE JANEIRO, SÁBADO, 3 DE FEVEREIRO DE 1945

A nossa opinião

A SUPERINTENDÊNCIA DA MOEDA E DO CRÉDITO

A futura Conferência da Paz tomará importantes decisões relativas aos problemas econômicos e financeiros de todos os países beligerantes, afim de evitar uma crise igual à que se seguiu ao último conflito mundial. Devemos, por isso mesmo, preparar-nos para enfrentar os tempos difíceis que poderão vir depois da derrota do Eixo. A consolidação da nossa dívida externa foi incontestavelmente uma operação benéfica para o país, que pode encarar o futuro, nesse particular, sem maiores ansiedades.

A organização do Banco Central resolverá um dos aspectos mais delicados de nossa questão financeira. Para preparar a estrutura dêsse grande estabelecimento e controlar o mercado monetário, acaba de ser assinado um decreto-lei criando a Superintendência da Moeda e do Crédito, diretamente subordinada ao ministro da Fazenda. O novo orgão será orientado por um conselho, presidido pelo titular da pasta da Fazenda e composto dos seguintes membros: presidente do Banco do Brasil, diretores da Carteira de Câmbio, da Carteira de Redesconto, da Caixa de Mobilização e Fiscalização Bancária, bem como do diretor executivo da Superintendência.

A lei especifica as várias atribuições da Superintendência da Moeda e do Crédito que abrangem desde o controle da emissão de papel moeda até a orientação e fiscalização dos bancos. Trata-se, portanto, dum orgão que desempenhará uma função de grande importância no mecanismo financeiro do país.

* * *

A nova lei autorizou o ministro da Fazenda a contratar com o Banco do Brasil a execução dos serviços da Superintendência da Moeda e do Crédito. Para êsse fim, será lavrado contrato no livro próprio de temas existentes no gabinete do ministro. Mas o contrato, para ser válido, deverá ser aprovado pelo govêrno, através de decreto especial.

Por outro lado, o novo estatuto legal já revogou as atribuições que competiam às Carteiras de Câmbio e de Redesconto do Banco do Brasil e à Caixa de Mobilização e Fiscalização Bancária, ora atribuida à S.M.C. Isso significa que o pessoal técnico do Banco do Brasil, que conhece êsses serviços, será aproveitado no novo orgão, que tão alta função desempenhará na vida financeira do país.

Determina ainda o decreto-lei agora baixado pelo chefe do Governo que, no fim de cada ano financeiro, se as rendas auferidas pela Superintendência da Moeda e do Crédito não derem para cobrir os encargos decorrentes da execução do contrato a que se refere o artigo anterior, a diferença será atendida e classificada, dentro do respectivo exercício, à conta do crédito especialmente aberto ao Ministério da Fazenda para tal fim.

Na hipótese contrária — dispõe ainda a lei — o excesso de receita será escriturado como renda eventual da União.

Não há dúvida que a Superintendência da Moeda e do Crédito dará uniformidade à política financeira do govêrno, preparando o terreno para o trabalho futuro do Banco Central, cuja criação, conforme temos sustentado tantas vezes, é necessária ao desenvolvimento do país.

CORRUPÇÃO DAS ELITES

MAURICIO DE MEDEIROS

SE, com o ser o chefe militar da revolução de 1930, o general Góis Monteiro assumiu na vida publica brasileira destes ultimos 14 anos um papel de altas responsabilidades, a partir de 1937 essas responsabilidades dobraram, tão certo é que ele foi um dos inspiradores ideologicos dos acontecimentos que nesse ano deram nova forma ás instituições governamentais.

Nessas condições, a importancia de sua palavra aumenta dia a dia e, talvez por isso mesmo, ele a tem reservado cada vez mais para ocasiões de maior relevo. Não será exagerar, dizer que a entrevista que ele concedeu á "Folha Carioca", ante-ontem, tenha uma imensa repercussão em todo o país.

Varios foram os temas abordados. Se quanto a alguns, tais como o reatamento das relações diplomaticas com a Russia e o perigo comunista eu tenha a impressão de que o ilustre general procurou apenas lançar aos debates da opinião um simples mote para ser glosado pelos que acharem oportuno fazê-lo, quanto a outros pontos a notavel evolução de suas idéias o mostra uma alma sensivel ao ambiente, capaz de compreendê-lo e curvar-se ás suas injunções, em vez de manter-se fixamente numa concepção abstrata de Estado, Governo e representação.

Bastava este aspecto de suas declarações para que elas adquirissem um imenso valor, pois é bem certo que o general Góis Monteiro nunca teve simpatias pelo sistema representativo de governo e muito menos ainda pelo que se baseia no sufragio direto e universal.

E' sem duvida por efeito dessa evolução que o ilustre general pinta com cores tão sombrias o quadro social brasileiro, com uma grande massa "mergulhada na miseria", uma "classe media em estado de pobreza" e as elites "tristemente corrompidas".

A que elites quer s. excia. referir-se?

Naquela gradação feita sob criterio economico — miseria, estado de pobreza e corrupção — tudo faz crer que sejam as elites economicas, ou, como diriam os adeptos de Hitler, — a plutocracia.

Mas, como, a seguir, s. excia. conclue desse quadro que é preciso erguer o nivel de vida da população, sendo "basica a tarefa de formar uma elite capaz de assumir os postos de direção", pode-se crer que as elites a que se refere não são as economicas ou plutocraticas, mas aquelas das quais saem os que podem eventualmente "assumir os postos de direção".

A verdade, porém, é que sem um sistema representativo de governo nenhum povo pode saber exatamente onde estão as suas elites. Sem uma ampla liberdade de pensamento em todas as suas formas de expressão, nem podem formar-se novas elites, nem as antigas podem manifestar as suas possibilidades de direção, material ou moral. Em tais circunstancias gera-se um fenomeno de adaptação sob um duplo aspecto: a renuncia e a corrupção mental, a que alude (quero crer) o ilustre general. A renuncia, ou abdicação, ou omissão é a forma comoda pela qual reagem as velhas elites, que se formaram ao sol da liberdade de opinião. Entram em sono hibernal, quando essa liberdade faz eclipse.

A corrupção mental é a maneira de adaptação de alguns elementos que se poderiam considerar pertencentes ás velhas elites e, ao mesmo tempo, a formula para a qual apelam as novas elites, na ansia de conquista das posições. Consiste essencialmente em aplaudir indeterminadamente tudo, em pôr a sua inteligencia ao serviço dos caprichos passageiros dos poderosos (tanto os politicos como os economicos), em sufocar dentro da alma qualquer veleidade de espirito critico, em refletir no campo das idéias as que melhor satisfaçam o que lhes parece ser a tendencia dominante no grupo dos que governam. Essa é realmente uma corrupção daninha, menos pelo mal que façam ás velhas gerações, do que pela atrofia moral das que vão chegando á idade de conduzir e dirigir qualquer dos setores das atividades de um povo.

Não vejo, porém, causa para grande pessimismo, nem apreensões. Esse genero de corrupção é como um bolor que nasce nas paredes umidas de um quarto fechado. Abram-se as janelas. Deixe-se entrar o ar. Deixe-se que os raios de Sol inundem o aposento. E o bolor desaparece por si.

A unica coisa necessaria é que o aposento não fique fechado muito tempo, como aconteceu, por exemplo, na Italia, em que 22 anos de fascismo impediram a formação de novas elites e, quando foi possivel voltar aos metodos de governo democratico, foi preciso apelar para setuagenarios, homens completamente fóra do tempo, mas os unicos aos quais se poderia atribuir esse qualificativo de "elite"!

Essa formação de uma elite capaz de assumir os postos de direção será uma consequencia automatica das transformações que o general Góis Monteiro sugere, após a experiencia de outros metodos e outras formulas.

TOPICOS

O Caso da Leopoldina

A IMPRENSA campista é unanime em condenar a atuação dos funcionários do Ministério do Trabalho enviados a Campos para examinar as reclamações dos empregados da Leopoldina Railway.

Aqueles funcionários parece terem tomado atitude de franco apôio á emprêsa, desgostando, assim, pela sua parcialidade, os ferroviários e tornando, portanto, mais dificil os entendimentos.

Segundo estamos informados, pleiteiam, apenas, os funcionários da Leopoldina, que lhes seja dispensado tratamento idêntico ao que é assegurado aos empregados da Central do Brasil.

A atitude da direção daquela estrada de ferro em relação aos seus servidores é, na verdade, estranha e incompreensivel mesmo. Nenhuma das conquistas da legislação social brasileira, expressões que são do espirito liberal e profundamente humano do nosso povo, conseguiu atravessar os umbrais da referida emprêsa. Restaurantes, armazens, postos médicos e odontológicos, créches, tudo que a Central realizou e mantem em beneficio daqueles que lhe emprestam suas atividades, é inteiramente desconhecido na Leopoldina. Ela age como se estivesse num mundo à parte, inteiramente distante da realidade brasileira.

O problema em aprêço tem certos aspectos cuja gravidade está a exigir a atenção do próprio titular da pasta do Trabalho.

O que os ferroviários da Leopoldina vêm solicitando há longos meses não é, em última análise, um favor que possa ou não ser concedido ao talante dos diretores da companhia. Trata-se do cumprimento de dispositivos legais que obrigam a todos, porque para todos a lei é igual.

As franquias e beneficios da legislação social brasileira representam um dos grandes serviços prestados ao Brasil pelo presidente Vargas. Não se deve permitir que deles sejam privados dezenas de milhares de ferroviários.

* * *

A Eletrificação do Rio Grande do Sul

O DEPARTAMENTO Nacional de Obras de Saneamento, em estreito entendimento com o govêrno local, está organizando um plano geral para eletrificação do Estado do Rio Grande do Sul, já estando projetadas varias das usinas que integrarão o sistema, cujo potencial se elevará a 120.000 cavalos.

Muitas das usinas projetadas, principalmente nos rios que vertem para a Lagoa dos Patos, terão dois objetivos — a produção de energia eletrica e corrigir os efeitos das extravazões dos cursos dágua, nos periodos de grandes chuvas.

A construção de barragens e o reflorestamento intensivo, como foi planejado pelo D.N.O.S., permitirá evitar as inundações da baixada gaucha, como a que, não há muito, assolou Porto Alegre provocando vultosos prejuizos.

As possibilidades de desenvolvimento industrial do grande Estado sulino têm sido muito sacrificadas pela falta de energia eletrica abundante e barata.

E' preciso que os técnicos do D.N.O.S., que tantos e tão relevantes serviços já prestaram ao país, não demorem em meter mãos á obra, tornando realidade o esplendido plano que visaram.

* * *

A Futura Paz

LORD Vansittart é tido em Berlim como um dos piores inimigos da Alemanha imperialista, o que constitue um verdadeiro titulo de glória para qualquer mortal. Falando agora em Brighton Sussex, segundo anuncia um despacho da Reuters, êle declarou que os aliados devem estar preparados para ocupar o território germânico durante uma geração. Afirmou que todos devem ter um ôlho vigilante no "back ground" alemão — ou seja nos rapazes germânicos e nas "pesquisas cientificas" dos teutônicos. Se isso não acontecer — haverá em breve outra guerra. Depois de várias considerações, Lord Vansittart declarou:

"Queremos que a frente permaneça cerrada para que possamos examinar bem os criminosos de guerra. Já um bom número dêles está saindo da Alemanha por meio de passaportes falsos". Lord Vansittart acentuou a seguir que "desejava uma paz rigorosa, mas não deshumana. Alguns negociantes flexiveis estiveram tentando destruir a nossa politica de rendição incondicional. Felizmente, para a posteridade, foram frustrados. Há apenas um meio de destruir o mito de que o exército alemão não foi derrotado: a rendição incondicional. Desta vez a derrota do inimigo tem que ser fin[illegible]

Efetivamente, a paz futura não deve ser deshumana para os povos vencidos, afim de que não seja criado o caldo de cultura ou antes o ambiente favorável à eclosão de uma nova guerra mundial. Só os criminosos de guerra devem ser punidos com todo o rigor. Mas essa medida é absolutamente necessária, pois a impunidade que desfrutaram os criminosos do conflito passado concorreu para levar o nazismo a desencadear esta segunda conflagração mundial.

* * *

Coletorias e Lagartas Pretas

EM Rio das Pedras, no interior paulista, há duas novidades: a Coletoria Federal foi transferida para um predio mais adequado, onde os contribuintes poderão pagar seus impostos confortavelmente ao mesmo tempo surge na lavoura uma espécie muito ativa de lagartas, a "lagarta preta", que ataca todas as culturas e até mesmo os pastos.

Estão sendo completamente arrasadas as lavouras de cana, milho, arroz, algodão e as pastagens que até agora a falta de chuvas não conseguira liquidar.

Um certo veneno, fornecido pela Secretaria da Agricultura, já não produz efeito. A lagarta come o veneno, engorda e aumenta de voracidade.

Os lavradores, entretanto, não perderam de todo a esperança. Contam como certo que o govêrno federal, em face do fracasso do inseticida estadual, mandará a Rio das Pedras alguma droga mais eficiente.

Do contrário, com o sacrificio das lavouras e o reflexo desse desastre em toda a vida econômica do municipio, o novo edificio da Coletoria ficará às moscas...

* * *

O Contrabando do "Potengi"

UM navio da frota da Cia. Comércio e Navegação, o "Potengi", estava ém reparos num estaleiro situado em Niterói. Prontos os consertos e completa a limpeza do casco, o navio começou a ser carregado, na calada da noite, através de alvarengas que vinham de terra com mercadorias, todas elas, por curiosa coincidência, compreendidas na lista de artigos de exportação proibida.

Dezenas de milhares de pneumáticos e câmaras de ar foram carregados no "Potengi" e êsse pôs-se a navegar, desprezando as advertências da Policia e de todas as autoridades marítimas.

Ontem, o referido navio voltou á Guanabara, devendo ter sido interditado e entregue à Capitania do Pôrto, que deverá proceder, de conformidade com a legislação vigente, contra os responsáveis por tão grave ocorrência. O comandante do "Potengi" desertou em Buenos Aires e assegura-se que a carga nao chegou a ser descarregada na capital platina. Será isto verdade?

O caso precisa ser investigado, nas suas minúcias, pelo Ministério da Marinha, para que toda a verdade, doa a quem doer, seja apurada. Os inquéritos paralelos na Policia do Rio e de Niterói, talvez, tenham como resultado tumultuar o processo, perturbando-se assim, possivelmente, o esclarecimento do escandaloso caso.

O que está preocupando a opinião pública é saber como foi possivel colocar a bordo de um navio carga no valor de muitos milhões de cruzeiros sem que os armadores tomassem conhecimento do fato. Se o navio fosse do Lloyd Brasileiro dir-se-ia que tal fato aconteceu porque, em se tratando de uma emprêsa oficial, toda a desordem é compreensivel. Mas, no caso em aprêço, o navio carregado clandestinamente pertence a uma emprêsa cuja organização é modelar e constitue, por isto mesmo, um verdadeiro padrão de eficiência.

O público espera, com ansiedade, o esclarecimento do caso do "Potengi".

* * *

Agua Racionada

APESAR das chuvas, que vêm caindo em abundância desde dezembro do ano passado, o carioca está tendo um verão pobre em matéria de água. Isso constitue não só um paradoxo gritante — como, sobretudo, um atestado a mais da precariedade do abastecimento liquido da cidade. A zona sul, nas últimas semanas, tem sido particularmente maltratada. E, no Leblon, a situação tornou-se séria desde a semana passada, sem que se explicasse a causa da anomalia. A própria repartição técnica parecia ignorar o fato. No entanto, a falta de água era alarmante. Em alguns prédios, não havia o liquido necessário para matar a sêde dos respectivos habitantes, que tiveram de recorrer ao produto mineral e a outras bebidas engarrafadas.

Antigamente, as queixas eram ouvidas com atenção, sendo, sempre que possível, tomadas as providências adequadas. Já agora, a situação é diversa. As reclamações tornam-se inúteis, pois não conseguem a menor providência. Tem-se mesmo a impressão de que a água está racionada, como o açucar ou a carne. Na marcha em que vão as coisas, em breve o carioca só terá direito de tomar no máximo um banho por semana...

A CRISE DO GOVERNO BELGA

O PRINCIPE CARLOS CONVIDOU PIERLOT A PERMANECER NO POSTO

LONDRES, 2 (A. P.) — Anuncia-se de Bruxelas, em despachos para a imprensa de Londres, que o gabinete belga renunciou, depois que o Primeiro Ministro Hubert Pierlot foi recebido, na noite de quinta-feira, pelo principe Charles, que recebeu e aceitou a renuncia.

Entre os renunciantes figuram cinco ministros socialistas, inclusive dois que têm estado sujeitos ás mais intensas criticas: — Maurice Verbaet, da pasta da Justiça, e Jules Delruelle, da pasta de Assuntos Economicos. Sobre este ultimo pesam acusações serias de não haver carvão disponivel para os particulares, enquanto o mercado negro se acha cada vez mais prospero.

Os outros ministros socialistas são Fernand Demets, ministro da Defesa, Edmond Ronse, do Interior, e Auguste De Schieiver, ministro sem pasta.

Ulteriormente, depois da serie de comunicados já emitidos, o governo anunciou que deveria se. cancelado o quo se referia á renuncia coletiva do Gabinete, e que Pierlot havia sido convidado pelo principe Charles para manter seu posto.

Um comunicado final anunciou que o governo comparecerá á Camara dos Representantes, terça-feira, para responder a qualquer interpelação que lhe seja dirigida.

BOATOS SOBRE OS PROVAVEIS PRIMEIROS MINISTROS

BRUXELAS, 3 (A. P.) — Os homens mais indicados como possiveis "premiers" são Achille van Acker, ministro do Trabalho no gabinete Pierlot, e Paul Henry Spaak, ministro do Exterior.

Van Acker, outrora trabalhador braçal, goza de ampla popularidade, por ter sofrido os rigores da ocupação alemã da Belgica, enquanto Spaak se encontrava em Londres.

Com a atual constituição da Camara, não há cert[illegible] sobre a possivel formação de novo governo direitista. Os comunistas votarão com os socialistas, que provocaram a crise, ordenando que os seus cinco ministros se demitissem. Os socialistas tambem poderão contar com certo apoio dos liberais e dos catolicos. Os catolicos têm uma ala esquerda poderosa, conhecida como os democratas cristãos.

Os partidos se distribuem, na Camara, da seguinte maneira: socialistas, 64; catolicos, 73, dos quais 20 demperatas cristãos; liberais, 33; comunistas, 9; rexistas, 4 (só uma cadeira está ocupada); nacionalistas flamengos, 17 (sómente 0 cadeiras estão ocupadas); sem partido.

ANUNCIIOU A COMISSÃO ALIADA

Elba Foi Colocada Sob Governo Militar

ROMA, 3 (A. P.) — A Comissão Aliada anunciou que a ilha de Elba foi colocada sob governo militar aliado, tendo sido nomeado oficial para os negocios civis, o major do exercito americano Harold Reilly.

COMENTARIO INTERNACIONAL

O Martelo do Céu

Antonio Bento

FREQUENTEMENTE, a policia paulista anda ás voltas com espiões ou sabotadores japoneses, os quais trabalham contra o nosso país, que os acolheu de forma tão hospitaleira. Entre os individuos agora denunciados perante o Tribunal de Segurança Nacional, está o japonês Tokuji Nakamura, lavrador residente em Baurú. Segundo consta do inquerito feito, o réu foi preso por ter exercido propaganda politica entre os lavradores seus patricios. Escrevia-lhes cartas instigando-os a não produzirem nada além do necessario para a manutenção de cada um e de suas familias, de modo a que não fosse prestado auxilio ao esforço de guerra do Brasil como das demais potencias aliadas. Nakamura não se limitava a dar conselhos aos outros colonos amarelos. Em suas cartas, qualifica de traidores aos que vêm criando o bicho da seda. Termina ameaçando-os com o "martelo do céu". A denuncia não explica que martelo é esse. Deve ser o simbolo de uma organização terrorista qualquer, criada para punir os "traidores". Cabe á policia a investigação do caso, afim de que sejam presos todos os membros dessa quadrilha de extremistas, da qual Tokuji Nakamura deve ser um dos principais agentes, dada a natureza da atividade por ele desenvolvida. Todos sabem o papel de relevo que o "dragão negro" desempenhou na implantação do atual regime fascista vigente no país de Hirohito. Esse bando de criminosos implantou o terrorismo e tem um programa politico vastissimo. E todos se recordam que, diante dos exitos repetidos da esquadra norte-americana, sobretudo após as grandes batalhas travadas em outubro do ano passado, em seguida ao desembarque das forças de Mac-Arthur na Ilha de Leyte, a emissora de Toquio anunciou que os pilotos suicidas do "vento divino" tinham liquidado varios belonaves inimigas, inclusive couraçados e grandes porta-aviões.

Talvez sejam mentirosas essas noticias. Em todo caso, é absolutamente verdadeira a existencia do "dragão negro" e do "vento divino". Todavia ambas as quadrilhas não impediram que, conquistada Leyte, os norte-americanos saltassem em Luzon, da qual os soldados niponicos estão sendo varridos a metralha. Ora, o "martelo do céu" pode ser algo semelhante ao "vento divino", com finalidades especificamente terroristas. Pode mesmo ser uma sucursal do "dragão negro". Assim, as autoridades policiais de Baurú devem ficar atentas. Esse martelo é sem duvida um instrumento forjado para a sabotagem, a traição e o crime, segundo os usos niponicos.

AS RELAÇÕES FRANCO-ESPANHÓLAS

Angel Diez de las Eras

PARIS, 2 (A. P.) — O sr. José Antonio Sangroniz, agente diplomatico do governo espanhol, com o posto de embaixador, em Roma, partirá amanhã para Madrid, depois de concluida sua missão especial junto ao governo francês, que durou quatro meses. O ultimo ato do sr Sangroniz foi apresentar o novo delegado Miguel Mateu ao sr. George Bidault, ministro do Exterior. A entrevista foi demorada e cordial.

A missão do sr. Sangroniz foi particularmente dificil. Quando chegou a Paris, a campanha contra o governo de Franco era não só estridente, como a ação direta dos grupos de refugiados republicanos se tornava ameaçadora. Além disso, dezenas de consulados espanhois nas cidades do sul da França tinham sido ocupados, sendo desalojados os consules e funcionarios. Grupos de guerrilheiros armados atravessaram a fronteira dos Pirineus, realizando ataques contra os postos da guarda civil e povoados fronteiriços. O proprio consulado de Paris e o edificio da embaixada estavam ameaçados de ocupação pela força.

Ao terminar a missão Sangroniz, a situação é menos tensa. Depois do reconhecimento oficial do governo de De Gaulle pela Espanha, os consulados foram devolvidos ás autoridades consulares oficiais. O plano de incluir os guerrilheiros da fronteira no plano geral de reincorporação das Forças Francesas do Interior não teve andamento. O ataque á Camara de Comercio Espanhola por elementos contrarios ao governo franquista foi prontamente contido. As ultimas declarações explicitas ou oficiais do Quai D'Orsay e do proprio chefe do governo estabeleceram as relações franco-espanholas nos seguintes termos: A França não está em guerra com a Espanha. As relações comerciais não deixaram de existir entre os dois países e serão intensificadas, com o acordo comercial a ser assinado proximamente em Madrid, em virtude do qual a França importará produtos necessarios ao seu esforço de guerra, ás suas industrias e abastecimentos. Em outros termos, as considerações politicas devem ceder lugar ás necessidades economicas urgentes. Esse raciocinio oficial parece haver convencido mesmo os setores mais extremistas no seio do governo. Não obstante, intensifica-se cada dia nos jornais a hostilidade contra o governo de Madrid, cuja identificação com os governos nazi-fascistas não pode ser esquecida. A mesma atitude é observada entre os partidos politicos e a organização de resistencia, nos congressos e reuniões proprias, bem como nas intervenções na Assembléia Consultiva, enquanto se presta ajuda pelo menos moral aos grupos republicanos espanhois para derrubar o mais cedo possivel o regime de Madrid.

Em consequencia de tudo isso é que Miguel Mateu, que obteve beneplacito como embaixador não é reconhecido como embaixador e suas cartas — que deverá apresentar a De Gaulle — não serão credenciais, mas apenas de delegado diplomatico, a mesma classificação desfrutada por Sangroniz. O sr. Mateu, portanto, não encontra o caminho completamente limpo.

INICIADA MAIS UMA ETAPA PARA O DESENVOLVIMENTO INDUSTRIAL DO BRASIL!

Grupo feito no momento em que era depositado o cofre contendo os documentos referentes ao ato

Na presença do Dr. Carvalho Sobrinho, Prefeito Municipal de Santo André, do Dr Heitor Freire de Carvalho e do Sr Norman Byford, respectivamente, presidente e diretor das INDUSTRIAS QUIMICAS ELECTRO CLORO S. A. e dos demais dirigentes da organização, foi lançada, a 8 de Janeiro, a pedra fundamental do edificio da fábrica que a mesma está erigindo em Rio Grande (S. P. R.), Municipio de Santo André.

Este novo estabelecimento fabril, que vai enriquecer, ainda mais, o parque industrial de São Paulo, se destina á fabricação de Soda Caustica, Cloro, Tricloretileno, Hipoclorito de Sódio, Acido Cloridrico e demais sub-produtos do cloro.

As INDUSTRIAS QUIMICAS ELECTRO CLORO S. A., com o capital subscrito de Cr$...... 10.000.000,00, terá como distribuidores gerais de seus produtos as Industrias Quimicas Brasileiras "Duperial" S. A., cuja matriz se acha localizada na cidade de São Paulo.

Ontem, No Catete

DESPACHOS E AUDIENCIAS DO PRESIDENTE DA REPUBLICA

O presidente da Republica recebeu, ontem, para despacho, no Palacio do Catete, os srs. general João de Mendonça Lima, ministro da Viação, Joaquim Pedro Salgado Filho, ministro da Aeronautica, coronel Americo Gomes, coordenador da Mobilização Economica e Coriolano de Araujo Góis, chefe de Policia do Distrito Federal. Em audiencia o chefe do Governo recebeu o general Pinto Aleixo, interventor no Estado da Bahia.

Isento do Serviço Militar

Por motivo de crença visto ser religioso professor da Religião Catolica, Apostolica e Romana, o ministro insentou do serviço militar o sorteado Francisco Soares Rodrigues, filho de Artur Soares, da classe de 1921, natural de Bela Vista, Estado de São Paulo.

Curso de Oficiais Medicos do Exército

A Diretoria de Saude tornou publica ontem a relação discriminativa do resultado do concurso de admissão ao Curso de Formação de Oficiais Médicos da Escola de Saude do Exercito, no ano corrente: e que são os seguintes: drs. Dalmo de Oliveira Mota, Elbio Silveira Gonçaves, Antonio Fernandes Lomba e Antonio Carlos Lopes Gomes dos Santos. Foram reprovados dois.

Continuará na direção do Ensino Militar

O ministro recebeu a apresentação do general Pinto Guedes, por ter sido nomeado comandante da 9ª Região Militar. Aquele titular determinou sua continuação á frente da Diretoria do Ensino do Exercito, até a apresentação do general Gustavo Cordeiro de Farias, que foi nomeado para substitui-lo.

Pagamento de consignações de familia na F. E. B.

O major chefe da Pagadoria Central da Força Expedicionaria Brasileira avisa a todos os interessados, por nosso intermedio, que serão pagas, hoje, das 7,30 ás 12 horas, as consignações de familia de todos cabos que integram a F. E. B. além mar.

Afim de evitar perturbação no ritmo normal do pagamento, solicita encarecidamente a todos não pleitearem o recebimento fora do dia, porque não serão satisfeitos para não prejudicarem os que têm direito de ser atendidos.

Estando o chefe da Pagadoria inteiramente absorvido com a ordenação dos pagamentos, qualquer informação desejada pelos interessados deverá ser solicitada ao capitão adjunto, pedindo aquela autoridade a fineza de não insistirem em ser recebidos nos dias de pagamento.

DOS ESTADOS

Estado do Rio

RECLAMA A POPULAÇAO DE PETROPOLIS

PETROPOLIS (Do correspondente) — A população de Petropolis reclama contra os assaltos, que se vêm verificando ultimamente com muita frequencia. Ao mesmo tempo, casais de amorados praticam cenas deprimentes nas ruas. Apelos já têm sido dirigidos ás autoridades policiais, contra os atentados á propriedade e ao decoro publico.

PARA AJUDAR OS EXPEDICIONARIOS

VASSOURAS (Do correspondente) — Com a presença de autoridades municipais e pessoas de destaque realizou-se a reunião solene da fundação de uma Comissão de Ajuda ás Forças Expedicionarias.

Essa Comissão promoverá festivais esportivos e artisticos, sessões cinematograficas e bandos precatorios, bailes, etc., cuja renda será empregada em favor da FEB.

Minas Gerais

NOTICIAS DE BELO HORIZONTE

BELO HORIZONTE (Da sucursal do DIARIO CARIOCA). Esteve nesta capital o dr. Francisco de Paula Gomes da Silva, diretor da Recebedoria Federal de São Paulo S. s. realizou visitas aos estabelecimentos fazendarios de Belo Horizonte.

"SHOW" DAS MONTANHAS

As radios Mineira e Guarani, desta capital, com a cooperação do coro regido pela professora Angelica Garcia, estão organizando uma festa artistica, denominada "Show das Montanhas", a ser realizada no quartel do 10.° R.I., em beneficio da Campanha pro-Combatente.

HA MAIS FARTURA NA CAPITAL

Entre os assuntos ventilados na semanal de ontem, do Centro de Comercio e Produção, falou-se sobre os generos de 1.ª necessidade, que agora são encontrados com mais abundancia e sensivel baixa de preços em nossos mercados, desde que a sua distribuição ficou isenta do controle das autoridades encarregadas do abastecimento.

NAO HAVERA CARNAVAL NOS CLUBES

Os diretores dos principais clubes recreativos da capital, em reunião, deliberaram que os bailes das quatro noites de Momo nada devem ter de carnavalesco. Assim, não se permitirão fantasias de qualquer especie nem uso de lança perfume, confetti e serpentinas. Aliás, praticamente, desde que o Brasil entrou em guerra, o povo, espontaneamente, acabou com o carnaval. Só nos clubes havia bailes carnavalescos, o que foi cortado este ano.

EXPOSIÇAO DE TELAS SOBRE MOTIVOS MINEIROS

O artista tcheco Jan Zach vai inaugurar, na proxima 6.ª feira, nesta capital, uma exposição de telas sobre motivos mineiros, onde se verão varios trabalhos inspirados em coisas de Congonhas do Campo.

ANATOMIA PATOLOGICA DA TUBERCULOSE

O professor Moacir Amorim, catedratico da Escola Paulista de Medicina, deverá pronunciar nesta capital, sob os auspicios da Sociedade Mineira de Tuberculose, uma serie de conferencias sobre o tema "Anatomia patologica da tuberculose" a partir da 1.ª quinzena de março.

VENDIAM CARNE PODRE

A fiscalização da Saude Publica aplicou pesadas multas a nove açougueiros, que vendiam á população carne deteriorada. É interessante notar que a carne é adquirida com enorme dificuldade na capital. E no entanto, esses maus comerciantes deixam a mercadoria apodrecer para vendê-la ao publico, por preços exorbitantes.

S. Paulo

A FALTA DAGUA EM RIBEIRÃO PRETO

RIBEIRÃO PRETO (Do correspondente) — Continua a grande escassez dagua na cidade. Ultimamente, a Prefeitura tem estado com um caminhão de prontidão. Esse veiculo constantemente transporta agua para as ruas onde a falta do liquido é absoluta. Outras medidas de carater urgente vêm sendo adotadas pela administração municipal afim de ir atenuando os efeitos da crise.

UMA FEIRA LIVRE EM AMPARO

AMPARO (Do correspondente) — A Prefeitura organizou uma feira livre, que terá como local o proprio mercado. Essa feira livre, que terá inicio dentro em breve e que se realizará em determinados dias da semana, visa provocar o barateamento dos generos de primeira necessidade.

OS SERVIÇOS DE AGUA DE RIO CLARO

RIO CLARO (Do correspondente) — Dentro de breves dias terão inicio os trabalhos visando reformar por completo o serviço de agua desta cidade. Estando tudo pronto para serem atacadas as obras, espera-se que as mesmas tenham inicio nestes dez dias.

CRIANÇAS CARIOCAS EM SANTOS

SANTOS (Do correspondente) — Está nessa cidade uma delegação de crianças das escolas primarias do Rio. Essas crianças passarão alguns dias na Colonia de Ferias Alvaro Guião. Acompanhando os pequenos escolares, vieram as professoras Zina Viana, Ivone Santos Dias, Celia Rodrigues, Jurema Leme Rodrigues e Maria Emilia Ferreira.

Rio Grande do Sul

OS BONDES DE PELOTAS

PELOTAS (Do correspondente) — O jornal "A Opinião Publica" publica uma nota referindo-se ás irregularidades nos serviços de bondes desta cidade, que não têm horario. Alem disso, segundo o mesmo jornal, esses veiculos não têm pontos de parada fixos, o que provoca verdadeira confusão entre os passageiros.

CENTRAIS ELETRICAS NO RIO GRANDE DO SUL

PORTO ALEGRE (Do correspondente) — A imprensa do interior comenta favoravelmente a entrevista do sr. Valter Jobim, secretario das Obras Publicas, informando que serão montadas centrais eletricas no Rio Grande com capacidade para 120 000 H.P., por meio da energia eletrica do Jacui. Serão beneficiados por essas usinas os municipios de Marcelino Ramos, José Bonifacio Getulio Vargas, Passo Fundo, Carazinho Palmeira, Ijui, Cruz Alta e outros.

Continuam as inspeções do comandante da 1ª R. M.

O general Benicio da Silva, comandante da 1ª Região Militar, prosseguindo nas suas inspeções regulamentares, esteve na manhã de ontem e ante-ontem, no 2º Batalhão de Caçadores, de Santa Cruz e Grupo Escola, da Vila Militar, respectivamente, sob os comandos do major Hugo Simas e do ten. cel. Ururaí. Nessas unidades o general Benicio, depois de recebido com as continencias que lhe são devidas pelo seu alto posto, passou a percorrer todas as dependencias dos quarteis e por ultimo, assistiu ás demonstrações pela tropa. Dessas inspeções o general Benicio, que se achava acompanhado de oficiais de seu Estado Maior, trouxe boa impressão, que transmitiu antes de se retirar aos comandantes daquelas unidades.

Reservista chamado

Está sendo chamado, com urgencia, á 2ª Sub-Seção da 1ª Região Militar, no 1º pavimento do Palacio da Guerra, afim de tratar de assunto de seu interesse, o reservista Joel de Almeida.

Teresopolis

Passe o verão no melhor clima do Brasil

INAUGURAÇÃO HOJE

- Apartamentos confortaveis - Cozinha de 1.ª ordem
- "Shows" com numeros artisticos - Grandes Orquestras
- Cinema e Diversões

HIGINO PALACE HOTEL

Reserve desde já seu apartamento: Rio — Edif. São Borja, 12.° — Fones: 22-2046 e 22-5543 — Teresopolis — Fones: 5 e 288

DOS ATACADISTAS AOS VAREJISTAS

AUTORIZADO UM AUMENTO NOS PREÇOS DOS FÓSFOROS

O coronel Anapio Gomes, Coordenador da Mobilização Economica, considerando as razões expostas pelo Sindicato da Industria de Fósforos, do Rio de Janeiro, referentes ao amparo dos produtores de fósforos, os quais lutam com grandes dificuldades, em consequencia do estado de guerra; considerando o fato dos produtores virem mantendo o mesmo preço há mais de dez anos, não obstante a majoração havida em suas materias básicas; considerando as dificuldades de transportes para a madeira e outras materias necessarias á industria; considerando a importancia do produto como indispensavel á coletividade; considerando que os preços para os revendedores, distribuidores e varejistas, fora do Distrito Federal e do municipio de Niteroi, oferecem uma margem de lucro suscetivel de ser restringida em beneficio dos produtores, ora em situação de sérias dificuldades; considerando, por fim, a necessidade de uma medida que venha nivelar a situação dos produtores, assinou ontem uma portaria, resolvendo:

I — Autorizar os produtores de fósforos a aumentarem 20 (vinte) cruzeiros nos preços em vigor, para a venda das unidades de mil e duzentas caixinhas, acondicionadas em caixas de madeira ou em papel, estas ultimas denominadas "pacotões", não destinadas ao consumo do Distrito Federal e do Municipio de Niterol.

II — Autorizar os atacadistas a cobrarem dos varejistas os vinte cruzeiros de que trata o inciso anterior, sem nenhuma alteração dos preços atuais dos varejistas aos consumidores.

CARDILO FILHO
ADVOGADO
AV. ERASMO BRAGA, 12
6º ANDAR
ESP. CASTELO
Acções, consultas e pareceres sobre Direito Civil e Comercial. Ajustamento de estatutos de sociedades anonimas em geral, ás novas leis especialmente empresas de seguros, bancarias ou concessionarias de serviços publicos

Estiveram em conferencia com o ministro da Guerra

Avistaram-se ontem á tarde com o ministro Eurico Dutra, em objeto de serviço, os generais Silva Junior, ministro presidente do S. T. M.; Angelo Mendes de Morais, diretor das Armas; Alcio Souto, comandante da Artilharia Divisionaria da 1ª R. M. e Souza Doca, diretor de Intendencia. Tambem esteve no gabinete daquele titular os coroneis Stenio Caio de Albuquerque Lima, recem-chegado dos EE. UU., onde servia como adido militar; Juarez Tavora, comandante do Btl. Vilagrã Cabrita e Pedro Geraldo de Almeida, novo comandante do II-4º R. A. D. C., sediado no sul do país.

Comandante da 2.ª Zona Aerea Seguiu Para o Recife

Seguiu ontem em avião da FAB, para Recife, o brigadeiro Ajalmar Mascarenhas, que foi assumir o comando da 2.ª Zona Aérea. No seu embarque, que esteve concorrido, representou o ministro Salgado Filho, o tenente-coronel av. Armando Menezes, oficial de gabinete.

Dentistas civis chamados

Estão sendo chamados á 1ª Seção da Diretoria de Saude do Exército, diariamente, das 13 ás 16 horas, afim de tratarem de assuntos dos seus interesses, os seguintes civis: Edmar Pereira de Araujo, Pedro Lemos Batista, Antonio Feliz Cabral de Faria Albernaz, Francisco de Almeida Guaraciaba; Wladimir de Souza Pereira, João da Fonseca Romulo, Eurico dos Santos, Jaci da Silva Freire, Djahy Farina Romero, José Fernandes de Souza, Abilio Batista Matosinhos, Osvaldo Vieira de Matos, Antonio Soares Beleas, Ramiro Gomes Ferraz, Antonio da Costa Bento, Julio Richard Pinto Guedes, José de Aguiar Dantas, João Ribeiro dos Reis, Eucilio de Melo, Arquiminio Caio Lapagesse, Paulo Pequeno, Francisco Cabral, Alfredo Lopes de Souza, Giordano Pinto de Avelar, Clelio Soares Raposo da Camara, Roberto Tavares Pais e Moacir Pinheiro.

Fazia Propaganda Politica Contra os Nossos Interesses

A DENUNCIA DO JAPONES

No Tribunal de Segurança Nacional foi denunciado, pelo procurador Clovis Kruel de Morais, o japonês Tokuji Nakamura, domiciliado em Bauru, Estado de São Paulo, o qual é acusado de ter no mês de julho do ano passado, feito propaganda politica contra os interesses do nosso país. O réu, como consta da denuncia, instigou os lavradores da região a que não produzissem nada que fosse de utilidade e necessario ao Brasil e seus aliados, classificando de traidores aos que vêm criando o bicho de seda e ameaçando-os, mesmo, com o "Martelo do Ceu".

O ministro Barros Barreto encaminhou o processo ao ministro Pereira Braga.

TEATRO

"O PAI QUE EU INVENTEI"

Permanece no cartaz do Gloria, pela Companhia Alma Flora-Saló de Carvalho, a comedia de Eurico Silva "O pai que eu inventei". Além do trabalho de Alma Flora, temos uma magnifica criação de Augusto Anibal, no protagonista, além de toda a Companhia.

A MENTIRA TEATRAL

Este ano a classe vai ficar radiante com o plano que vem por aí.

VOCE SABIA

— que a atriz Estefania Louro era filha de dois costureiros de teatro!

COISAS QUE INCOMODAM

O Procopio anunciar que o "Badejo" é de José de Alencar.

O FILME DE HOJE

Popular — "Rapsodia em lá bemol" —Maestro Ercole Varetto.

O CARTAZ DO DIA

GLORIA — "O pai que eu inventei", comedia, ás 16, 20 e 22 horas, com Alma Flora.

JOÃO CAETANO — "A cobra tá fumando", revista, ás 16, 20 e 22 horas, com Beatriz e Oscarito.

RECREIO — "Momo na fila", revista, ás 16, 20 e 22 horas, com Derci Gonçalves.

O COMENTARIO DA NOITE

..— Em São Paulo a Companhia de Operetas acaba de encenar "Alvorada do Amor", informava o Cesar Brito ao Otavio Rangel.

— Aquilo é um autentico crepusculo do amor, comentou o poeta e ensaiador.

* * *

Diario Astrologico

Hoje, 3 — Venús entra em Aries. As horas da manhã não são proprias para operações cirurgicas; as da tarde são improprias, para os empreendimentos comerciais.

ACONTECERA' HOJE, AO LEITOR

— Seguem-se as possibilidades felizes ou não, de hoje com horas e numeros promissores, para os leitores nascidos em quaisquer dia mês e ano dos periodos abaixo:

PARA OS NASCIDOS

Entre 22 de dezembro e 20 de janeiro — Superstição, mau estar e disturbios organicos. 6, 7 e 8; 42, 48 e 44. (hs. e ns.)

Entre 21 de janeiro e 18 de fevereiro: — Excentricidade, nervosismo e independencia de dizer as coisas com prejuizos. 5, 9 e 10; 32, 36 e 37. (hs. e ns.)

Entre 19 de fevereiro e 20 de março: — Favoravel para tratar de assuntos juridicos e financeiros. 11, 12 e 4; 30, 21 e 28. (hs. e ns.)

Entre 21 de março e 20 de abril: — Não faça negocios arriscados, porque os aspectos planetarios não são favoraveis. 2, 3 e 4; 38, 3 40. (hs. e ns.)

Entre 21 de abril e 20 de maio: — Incertezas, hesitações e idéias lugubres. 1, 13 e 15; 10, 31 e 51. (hs. e ns.)

Entre 21 de maio e 21 de junho: — Ambição desmedida, fanfarronice e oposição nos negocios. 16, 17 e 18; 61, 71 e 81. (hs. e ns.)

Entre 22 de junho e 22 de julho: — Favorabilidades em todos os assuntos, principalmente nos relativos a dinheiro. 15, 19 e 20; 51, 91 e 92. (hs. e ns.)

Entre 23 de julho e 23 de agosto: — Negocios de pequenos vultos e contrariedades domesticas. 14, 18 e 21; 41, 81 e 88. (hs. e ns.)

Entre 24 de agosto e 22 de setembro: — Dia proprio para encetar viagens. Porém, arriscado para negocios de grande vulto. 15, 16 e 17; 78, 79 e 80. (hs. e ns.)

Entre 23 de setembro e 22 de outubro — Disposição ciumenta e idéias pecaminosas. 11, 23 e 24; 56, 58 e 78. (hs. e ns.)

Entre 23 de outubro e 22 de novembro — Irritabilidade, mente autoritaria e tendencias truculentas. 7, 10, e 14; 52, 56 e 59. (hs. e ns.)

Entre 23 de novembro e 21 de dezembro — Sucessos em todas as empresas, é preciso agir sem perda de tempo. 14, 15 e 16; 68, 78 e 88. (hs. e ns.)

FOSFOVITAMINA
GRANADO
O
FORTIFICANTE
PARA TODAS
AS IDADES

MENU DO DIA

Por SAINT'ANGE

ALMOÇO:

Garoupa assada.
Molho de camarão.

* * *

Bolinhos de aipim.

* * *

Costeletas de porco.
Salada de palmito.

* * *

Pudim de laranja.

GAROUPA ASSADA: — Limpe uma garoupa (ou um robalo se preferir) e leve a assar rodeada com bastante cebola, cebolinha e salsa bem picada. Molhe com uma chicara de vinho e cubra o peixe com pedacinhos de manteiga.

Faça o seguinte molho de camarão" — Leve 1|2 ks. de camarões nu caçarola com duas colheres de cebola ralada, cheiro, sal, umas duas pimentas malaqueta, paprika e bastante tomates, ou extrato de tomates, e 1|2 chicara de agua.

Depois retire os camarões e na panela deite uma colher de manteiga, 1|2 de farinha, um copo de caldo ou de agua, deixe cosinhar algum tempo e passe pela peneira. Junte os camarões e sirva.

Apresentação do prato — Tire as espinhas do peixe, corte a cabeça e a cauda. Arrume as lascas no prato, como reconstituindo o peixe inteiro, tornando a colocar a cabeça e a cauda nos respectivos lugares. Cubra com o molho de camarão para tapar as imperfeições e arrume os bolinhos de aipim ao redor, intercalados com raminho de agrião.

JANTAR:

Filets de linguado á Marguery.

* * *

Fundos de alcachofras recheados.
Molho Madeira.

* * *

Crema Rainha Margot.

* * *

Maçã com gelatina granitada.

FILETS DE LINGUADO A' MARGUERY — Tome alguns linguados, ou na falta destes 1 1|2 ks., de peixe fino e tire 12 bons filets. Lave bem com escova umas 25 ostras, deite em uma panela com pouco de agua, sal, uma pitada de pimenta do Reino, 1 chicara de vinho branco e leve ao fogo.

Assim que elas se abrirem retire do fogo tape a panela e guarde. Enrole os filets, amarre com linha, deite, em uma panela, em pé, cubra com o caldo das ostras depois de coado, tape com um prato e leve ao forno por 8 minutos.

Cozinhe 1|2 quilo de camarões quase sem agua, descasque e guarde. Toste 1 colher de sopa de manteiga com meia de farinha, junte o molho dos filets, o dos camarões e 3 gemas. Deve ficar como creme ralo.

Coloque os filets em pé no centro do prato; retire as ostras das conchas, junte aos camarões e ponha no molho, despejando este sobre os filets. Ao redor faça uma coroadura de Batatas Noisettes.

Em Friburgo

O JURI CONDENOU VON BUSCHMAN

Realizou-se no dia 30 p.p., na cidade de Nova Friburgo, o julgamento do teuto-brasileiro Valdemar Von Buschman, acusado de haver em dias de 1944, tentado matar ao lavrador José Pires Barroso.

O julgamento se apresentava como uma prova séria a que seria submetido o tribunal do juri, já que se afirmava pela cidade de que, devido a influencias politicas, Von Buschmann seria absolvido ou, quando muito, teria seu crime de tentativa de morte desclassificado para o de ferimentos leves.

Dai o interesse que despertou o julgamento, o mais movimentado destes ultimos tempos onde a defesa esteve entregue ao advogado Romeiro Neto e a acusação foi produzida pelo Promotor Publico dr. Fernando de Matos Fernandes. Os debates, embora acalorados pelas teses defendidas, correram com a maior elevação e elegancia de atitudes.

Conhecido o "veredictum" do Tribunal Popular, condenando Von Buschman á pena de 2 anos e 4 meses de prisão, graduação esta cominada pelo dr. Juiz de Direito, Oscar Goulart Monteiro, que presidiu os trabalhos a enorme assistencia a acolheu com satisfação, pois desmentidos ficaram os rumores de interferencias alheias no julgamento.

A Convite do Ministro da Justiça

NO RIO O SECRETARIO DO INTERIOR GAUCHO

A bordo do avião da linha gaucha da Panair do Brasil, chegou ontem o sr. Cilon Rosa, secretario do Interior do Estado do Rio Grande do Sul. O substituto do sr. Alberto Pasqualini veio a esta capital a convite do ministro da Justiça.

CINEMA

O Publico Consagrou "Eram Cinco Irmãos"

E' o publico, unicamente o publico, que presta a um filme a legitima consagração. Soberano em sua opinião, ele faz e desfaz o sucesso das peliculas que lhe são oferecidas. Eis porque pode-se considerar absoluto o sucesso de "Eram Cinco Irmãos", a grande obra-prima da 20th Century-Fox que o Palacio orgulhosamente reapresentará na proxima segunda-feira.

Foi o proprio publico, espontanea e entusiasticamente, que exigiu a volta ao cartaz desse lindo filme, que tocou tão diretamente seu coração, graças a suprema beleza que emana de sua historia repassada da mais humana sinceridade, da mais comovente ternura.

Anne Baxter e Thomas Mitchell, secundados por Edward Ryan, James Cardwell, John Campbell, Selena Royle, Bob Driscoll, Ward Bond e Trudd; Marshall, emprestaram toda sua alma interpretando as gloriosas figuras de "Eram Cinco Irmãos", sob a direção inspirada de Lloyd Bacon.

Uma das girls dos interpretes do filme da Cinédia "Pif-Paf"

FRED MAC MURRAY, O GALA DE PAULETTE GODDARD EM "A IRRESISTIVEL IMPOSTORA"

Os cinemas São Luiz, Vitoria, Roxi e Carioca começarão a exibir quinta-feira proxima "A Irresistivel Impostora" com Paulette Goddard e Fred Mc Murray.

Na divertidissima comedia Paramount, "A Irresistivel Impostora", que os cinemas Roxy, São Luis, Vitoria e Carioca vão exibir quinta-feira proxima, Fred não faz uso do seu saxofone, mas emprega-se como copeiro da mesma casa onde Paulette Goddard serve como cozinheira, e os resultados saem muito melhores bem mais divertidos do que qualquer musica que o simpatico Fred pudesse executar.

"A Irresistivel Impostora" é uma comedia fina, cheia de toques maliciosos e divertidos e que agradará por certo a todos os paladares.

EM "PIF-PAF" DESFILAM AS MAIORES FIGURAS DO NOSSO RADIO!

"Pif-Paf" a alegre e divertida produção da Cinédia que os cinemas Plaza, Astoria, Olinda, Ritz e Star vão exibir simultaneamente a partir de segunda-feira, é, em verdade, uma antevisão do Carnaval Carioca de 1945.

Entre os numeros musicais de "Pif-Paf" destacam-se: "Morro", "Que Rei Sou Eu?", "Isaura", "Bonito", "Pif-Paf", "Adélia", "Não irei lhe buscar", "Saudades da Mangueira", "Voltar", "Migalhas", "Falta Carne", "Aventura do Camarão e alguns fados na interpretação magistral de Severinha Carvalho.

FRANCHOT TONE, O "ASTRO" DO PROXIMO CARTAZ DO METRO PASSEIO

"Piloto n. 5", que será o proximo cartaz do Metro Passeio (apresentação quinta-feira), nos dará de volta Franchot Tone, o superior interprete de tantos filmes de categoria.

Em "Piloto n. 5", que o mostrará entre Marsha Hunt, e Gene Kelly, nós o teremos arcando com a responsabilidade de um papel intenso, dos mais fortes, sem duvida, de sua carreira. Van Johnson tambem está na interpretação desse filme de raras emoções.

EM CARTAZ NOS CINEMAS METRO

No Metro Passeio continua (onde ficará até quarta-feira proxima) "Viva a Folia!), o bonito romance musical em tecnicolor, tão encantadoramente produzido pela Metro Goldwyn Mayer. No Metro Tijuca temos Frank Morgan em "A Luva Perdida", e, no Metro Copacabana, Lew Ayres, Laraine Day, Lionel Barrymore e Red Skelton em "Minha Vida é Tua".

"FORTALEZAS VÔADORAS"

Segunda-feira proxima o Odeon apresentará com exclusividade a sensacional produção da Warner "Fortalezas Voadoras", produzida nos estudios britanicos com Richard Greene, Carla Lehmann e Betty Stockfield, nos papeis centrais. Ansiosamente aguardada, esta pelicula marcará época entre os "fans" da escola da aventura, da ação, do heroismo. Completando o programa veremos "Bandoleiros do Misterio", filme far-west com o famoso William Boyd.

Richard Greene em "Fortalezas Voadoras"

SOCIAIS

ANIVERSARIOS

Fazem anos, hoje:

Senhores: ministro Sebastião Sampaio; Conde Silvio Penteado; dr. Raul Azevedo; general Cordeiro de Farias; Edmundo Coqueiro; prof. Vitor De... mado; dr. José B. S. Cordilho; Almeida Filho e Ari ... Gonçalves.

— Faz anos hoje o dr. Gastão Guimarães, ex-secretario de saúde e Assistencia da Prefeitura.

— Faz anos hoje o sr. Ari Vinhas Fernandes, funcionario do Conselho Nacional do Petroleo.

— **Dr. José Firmo** — Transcorre hoje, o aniversario natalicio do dr. José Firmo, presidente da Caixa de Aposentadoria e Pensões de Serviços Publicos, do Distrito Federal. Aproveitando o feliz evento, o funcionalismo daquela instituição prestará ao ilustre aniversariante expressiva homenagem á qual ele se faz credor pela operosidade com que vem marcando sua administração.

Menino: João Paulo, filho do sr. José Azeredo de Carvalho e da sra. Eli Pereira de Carvalho.

Senhora: L... Pessoa Rojo Gabaglia.

CASAMENTOS

Enlace Elza Alves Palha-Otavio Higino Taveira — Terá lugar hoje, ás 19 horas, na igreja de N. S. das Graças em Marechal Hermes, o enlace matrimonial da senhorinha Elza Alves Palha, filha do sr. Francisco Fernandes Palha Junior e da sra. Eulalia Alves Palha com o sr. Otavio Higino Taveira, filho do sr. Higino Taveira e da sra. Ana Sá Taveira.

— **Enlace Leonor Julia de Novais — Mauricio José Sanches Basséres** — No proximo dia 6 realiza-se o enlace matrimonial da sta. Leinor Julia de Novais, filha do dr. José Novais de Souza Carvalho Neto e de sua esposa, a sra. Cordelia de Castro Barbosa Novais, com o conceituado clinico da cidade de Vitória, capital do Espirito Santo, dr. Mauricio José Sanches Basséres, filho do saudoso dr. José Sanchez Gongora e de sua esposa, tambem já falecida, sra. Margarida Basséres Sanches.

A cerimonia civil realiza-se na residencia dos pais da noiva, ás 9.30 horas da manhã, daquele dia, á avenida Atlantica, 802, apartamento 13. O casamento religioso terá lugar ás 11.30 horas, na igreja de Santo Inácio, á rua São Clemente.

— **Henrique Seta-Hélia Correia Bastos** — Realiza-se hoje o enlace matrimonial do sr. Henrique Seta, funcionario da General Electric, filho do sr. Miguel Seta, do comercio desta capital, com a senhorinha Hélia Correia Bastos, filha do sr. Sizenando Correia Bastos, do comercio desta capital.

O ato religioso será efetuado ás 17 horas na Matriz de N. S. de Lourdes, na Avenida 28 de Setembro, em Vila Isabel.

NASCIMENTOS

Otacilio, filho do sr. Otacilio Dias e da sra. Castorina Morgado Dias.

— Luis Felipe, filho do casal Virginio Carneiro da Silva.

— Lucia Maria, filha do casal Otavio Meneses Filho.

— Helena, filha do casal Salustio Rosa.

— Anice, filha do casal Eurico Drummond.

— Maria Beatriz, filha do casal Fernando Silva.

— Aldir, filho do casal Luciano Xavier.

— Alberto, filho do casal Otavo Barreto da Cunha.

— Carlos Alberto, filho do casal Frederico Ramos de Azevedo.

—Nilton, filho do casal Olegario Torres.

HOMENAGENS

O general Gustavo Cordeiro de Farias, por motivo de seu aniversario natalicio, será alvo hoje, de uma homenagem por parte da oficialidade do Centro de Instrução Especializada, que comparecerá incorporada ao seu gabinete de trabalho, onde varios brindes serão trocados. A essa homenagem associou-se o general Renato Paquet, comandante da Infantaria Divisionaria da 1ª Região Militar, bem como, a oficialidade de que se compõe o seu Quartel General.

CONFERENCIAS

No Templo da Humanidade — Dr. Hildebrando da Horta Barbosa — Amanhã, ás 10 horas, sobre o tema: "Condições mentais e praticas da Religião".

REUNIÕES

Cruzada Espiritualista — Realizar-se-á amanhã, ás 10,15 horas, á rua da Conceição, 19, a festa de Fr. Antionio Sant'Ana Galvão, patrono da intsituição.

EXPOSIÇÕES

— **Galeria Bernardelli** — Permanente — No Museu N. de Belas Artes.

— **Lucilio de Albuquerque** — Permanente. — Rua Ribeiro de Almeida n. 22.

— **João Jorge Canova** — Está funcionando no Museu N. de Belas Artes.

— **Luiz Abreu (Laus)** — No Museu N. de Belas Artes.

— Desenho e Pintura — Hoje, ás 17 horas, inaugurar-se-á no Instituto dos Arquitetos do Brasil, a exposição de pintura e desenho dos alunos do prof. Alberto da Veiga Guignard, do curso livre do Instituto de Belas Artes de Belo Horizonte. A mostra, patrocinada pelo Instituto Brasil-Estados Unidos e pelo Instituto de Arquitetos do Brasil, reune cerca de cem trabalhos.

— **Exposição Coletiva** — Na Galeria Askanasy, á rua Senador Dantas n. 55, primeiro andar. Exposição coletiva de Van Rogger, Bela Pais Leme, Luci Ferreira, Pechstein, Loutsch, Soares, Djanira, Burchard e Scliar.

— **Roberto Reynoso** — No salão do Palace Hotel, a exposição do pintor peruano Roberto Reynoso.

VIAJANTES

Viaja para os Estados Unidos e Canadá o dr. Rubens Porto — Seguiu, hoje, pelo avião internacional da Panair, em viagem para os Estados Unidos da América do Norte o dr. Rubens Porto, ex-diretor da Imprensa Nacional e atualmente, diretor-superintendente de Artes Graficas Industrias Reunidas. Da América do Norte pretende o ilustre grafico seguir até o Canadá, tratando nesses dois paises de importantes problemas da organização que superintende.

ENTERROS

Foi sepultado, ontem, ás 16 horas, o dr. Virgilio Antonino de Carvalho.

MISSAS

Serão celebradas, hoje:

Na Catedral Metropolitana, ás 9.30 horas, de 7º dia, em sufragio da alma do major Braulio Duavault Martins.

— Em intenção da alma da senhora Priscilia Moreira Rodrigues, de 7º dia, ás 8.30 horas, na igreja do Santissimo Sacramento.

— Em sufragio da alma da sra. Elvira Candida Carolina Xavier, ás 9.30 horas, de 7º dia, na igreja da Candelaria.

— Na igreja da Imaculada Conceição de São Sebastião, na rua Francisco Meier, ás 9 horas, de 7º dia por alma do sr. Armando Clemente Coelho.

— Na igreja de São Jorge, ás 10.30 horas, de 7º dia, em intenção da alma do sr. Jeronimo Ferreira de Barros.

— Em sufragio da alma do dr. Arlindo Martins de Figueiredo, ás 11 horas, no altar mór da igreja do Santissimo Sacramento.

— No altar mór da igreja de São Francisco de Paula, ás 10.30 horas, de 7º dia, por alma da sra. Filomena Fiori Fucci.

ATOS DO CHEFE DO GOVERNO

CRIADA A SUPERINTENDENCIA DA MOEDA E DO CREDITO

Novo Adido Militar do Brasil No Mexico — Alterada Uma Tabela de Mensalista — Outros Decretos

Criando a Superintendencia da Moeda e do Credito o presidente da Republica assinou o seguinte decreto-lei:

Art. 1.º — E' criada, diretamente subordinada ao Ministro da Fazenda a Superintendencia da Moeda e do Credito, com o objetivo imediato de exercer o controle do mercado monetario e preparar a organização do Banco Central.

Art. 2.º — A Superintendencia da Moeda e do Credito terá um (1) diretor executivo, nomeado por decreto do presidente da Republica, e será orientada por um Conselho, a que presidirá o ministro da Fazenda, constituido dos seguintes membros: presidente do Banco do Brasil S. A., diretor da Carteira de Credito, diretor da Carteira de Redesconto e Caixa de Mobilização e Fiscalização Bancaria e diretor Executivo da Superintendencia.

Art. 3.º — Enquanto não for convertido em lei o projeto da criação do Banco Central, á Superintendencia da Moeda e do Credito incumbe as seguintes atribuições:

a) requerer emissão de papel-moeda ao Tesouro Nacional até o limite maximo de que trata o art. 2.º do decreto-lei n.º 4.792, de 5 de outubro de 1942, e para os fins previstos neste decreto-lei;

b) receber, com exclusividade, depositos de bancos

c) delimitar, quando julgar necessario, as taxas de juros a abonar ás novas contas, pelos bancos, casas bancarias e caixas economicas;

d) fixar, mensalmente, as taxas de redesconto e juros dos emprestimos a bancos, podendo vigorar taxas e juros diferentes, tendo em vista as regiões e peculiaridades das transações;

e) autorizar a compra e venda de ouro ou de cambiais;

f) autorizar emprestimos a bancos por prazo não superior a cento e vinte (120) dias, garantidos por titulos do governo federal até o limite de noventa por cento (90%) do valor em Bolsa;

g) orientar a fiscalização dos bancos;

h) orientar a politica de cambio e operações bancarias em geral;

i) promover a compra e venda de titulos do Governo federal em Bolsa;

j) autorizar o redesconto de titulos e emprestimos a bancos nos termos da legislação que vigorar.

Art. 4.º — Independentemente do fato de manterem em caixa o numerario julgado indispensavel ao seu movimento, são os bancos obrigados a conservar em deposito no Banco do Brasil S.A., á ordem da Superintendencia da Moeda e do Credito, sem juros:

a) oito por cento (8%) sobre o valor dos depositos á vista;

b) quatro por cento (4%) sobre o valor de importancias depositadas a prazo fixo ou mediante aviso previo superior a noventa (90) dias.

Paragrafo unico — A Superintendencia da Moeda e do Credito poderá alterar, para mais ou para menos, até o maximo de setenta e cinco por cento (75%) das percentagens indicadas a obrigatoriedade referida neste artigo, sendo-lhe ainda facultado usar para isso o criterio discriminatorio de que trata o art. 3.º, letra "d", deste decreto-lei.

Art. 5.º — A Superintendencia da Moeda e do Credito fixará o prazo para integral cumprimento do disposto na letra "b" do art. 3.º e no art. 4.º antecedentes.

Art. 6º — O Superintendencia da Moeda e do Credito baixará, sempre que for necessario, instruções para perfeita execução do presente decreto-lei.

Art. 7.º — Fica o ministro da Fazenda autorizado a contratar com o Banco do Brasil S.A. a execução dos serviços da Superintendencia da Moeda e do Credito.

§ 1.º — O contrato, previamente lavrado no livro proprio de termos existentes no Gabinete do ministro, dependerá de aprovação por decreto do Governo.

§ 2.º — Das clausulas do contrato constará que o Diretor Executivo da Superintendencia terá identicas vantagens ás que usufruem os diretores do Banco do Brasil S. A.

Art. 8.º — No fim de cada ano financeiro, se as rendas auferidas pela Superintendencia da Moeda e do Credito não derem para cobrir os encargos decorrentes da execução do contrato a que se refere o artigo anterior a diferença será entendida e classificada, dentro do respectivo exercicio, á conta do credito especialmente aberto ao Ministerio da Fazenda para tal fim.

Paragrafo unico — Em caso contrario, o excesso de receita será escriturado como renda eventual da União.

Art. 9.º — Ficam revogadas as atribuições legais que competiam ás Carteiras de Cambio e de Redesconto do Banco do Brasil S.A. e á Caixa de Mobilização e Fiscalização Bancaria, ora atribuida á Superintendencia da Moeda e do Credito por este decreto-lei.

Art. 10 — Este decreto-lei entrará em vigor na data de sua publicação.

Art. 11 — Revogam-se as disposições em contrario.

ADIDO MILITAR DO BRASIL NO MEXICO

O presidente da Republica assinou um decreto nomeando o coronel Nestor Souto de Oliveira para exercer as funções de adido militar do Brasil, no México.

UM CHEFE DE SERVIÇO PARA O MINISTERIO DA VIAÇÃO

O presidente da Republica assinou um decreto-lei criando no quadro permanente do Ministerio da Viação, o cargo isolado, de provimento em comissão, de chefe de Serviço.

UM DELINEADOR PARA A FABRICA DE ITAJUBA'

O presidente da Republica assinou um decreto criando, na tabela de mensalista da Fabrica de Itajubá, uma função de delineador.

MAIS UM MERCEOLOGISTA PARA A NOROESTE DO BRASIL

O presidente da Republica assinou um decreto criando na tabela de mensalista da Estrada de Ferro Noroeste do Brasil, a serie funcional de Merceologista com uma função na referencia 21.

ALTERADA UMA TABELA DE MENSALISTA

O presidente da Republica assinou um decreto alterando a tabela de mensalista da Diretoria do Material Belico do Ministerio da Guerra.

CENTRALIZAÇÃO DOS ALMOXARIFADOS DO MINISTERIO DA FAZENDA

O presidente da Republica assinou um decreto incorporando ao Deposito da Divisão do Material do Ministerio da Fazenda os almoxarifados ou depositos da Diretoria do Dominio da União, da Divisão do Imposto de Renda, do Serviço de Estatistica Economica e Financeira, da Contadoria Geral da Republica e da Recebedoria do Distrito Federal. As mesmas repartições farão entrega ao Deposito de Material dos veiculos, equipamentos, maquinas e pequenas oficinas que utilizavam recolhendo-se, tambem, ao mesmo Deposito o material armazenado nas repartições referidas. O pessoal dos almoxarifados ou depositos passará a servir no Deposito a que ficaram incorporados os almoxarifados.

TERRENO PARA A MARINHA NA ILHA DO GOVERNADOR

O presidente da Republica assinou um decreto-lei autorizando a aquisição, pela União, de alguns lotes de terreno na Ilha do Governador necessarios á ampliação de instalações navais ali situadas.

O REGULAMENTO PARA A ESCOLA DE REZENDE

O presidente da Republica assinou um decreto aprovando o Regulamento para a Escola Militar de Rezende.

ESPECIFICAÇÕES PARA A EXPORTAÇÃO DA PIAÇAVA

O presidente da Republica assinou um decreto aprovando novas especificações para a classificação e fiscalização da exportação da piaçava.

CARTAZ DO DIA

CINELANDIA

Palacio — "Bufalo Bill (Fox Filme) Joel Mac Crea. Horario: 2 — 4 — 6 — 8 e 10 horas.

Vitoria — "Não Adianta Chorar" (Film Nacional) com Oscarito e Grande Otelo. Horario: 2 — 4 — 6 — 8 e 10 horas.

Metro Passeio — "Viva a Folia!" com George Murphi. Horario: 2 — 4 — 6 — 8 e 10 horas.

Plaza — "Nove Garotas" (Columbia) com Ann Miller. Horario: 2 — 4 — 6 — 8 e 10 horas.

Imperio — "A Preferida" (Fox-Filme. Horario: 2 — 4 — 6 — 8 e 10 horas.

Odeon — "Santa" (ou Destino de uma Pecadora) (Distribuição United) com Ester Fernandes. Horario: 2 — 4 — 6 — 8 e 10 horas.

Capitolio — "A Bomba Voadora", "O Asno" (Desenho): "Furia do Ciume", "O Amigo do Homem" (Desenho) "Jornais Nacionais e Estrangeiros".

Rex — "Bancando o ... Granfinos" (Universal) Horario: 2 — 4 — 6 — 8 e 10 horas.

Pathé — "Sublime Alvorada" (Metro) Horario: 2 — 4 — 6 — 8 e 10 horas.

Cineac Trianon — "A Grande Derrota de Von Rundstedt" — "Murmurios na Selva", 6º ep. de O Fantasma" — "A Vitoria dos Brasileiros no Chile" — "Três Macacos Disfarçados, com 3 Patetas" Comedias, Desenhos e Variedades

Cineac Trianon e O. K. — "Brasil Colombia", "O Poço do Misterio", "Escaldapés", "Panorama de Portugal" e "Pesadelo de Elefante".

CENTRO

Primor — "Romance Proibido" e "Paris era Assim".

Popular — "O Fantasma Camarada" e "Não Posso Querer-te".

Republica — "O Eterno Pretendente" e "Não Posso Querer-te".

Colonial — "Duas Vidas" e "Monstro da Noite".

Parisiense —"Um Mundo de Ritmos".

Floriano — "Fantasma da Fuzarca" e "Venus & Cia."

Ideal — "Entre dois Caminhos".

Iris — "Almas no Mar" e "Cobiça e Castigo".

Mem de Sá — "A Ponte de San Luis Rey".

D. Pedro — Demonio do Congo" e "Cidade sem Homens".

Lapa — "Cairo" e "Sargentos Recrutas".

BAIRROS

Metro Copacabana — "Minha Vida é Tua". Horario: 2 — 4 — 6 — 8 e 10 horas.

São Luiz — "Não Adianta Chorar (Filme Nacional) com Oscarito e Grande Otelo. Horario: 2 — 4 — 6 — 8 e 10 horas.

Roxy — "O Festival de Carlitos". Horario: 2 — 4 — 6 — 8 e 10 horas.

Rian — "Não Adianta Chorar (Filme Nacional) com Oscarito e Grande Otelo. Horario: 2 — 4 — 6 — 8 e 10 horas.

Astoria — "Orgia Musical" (Columbia". Horario: 2 — 4 — 6 — 8 e 10 horas.

Haddock Lobo — "Romance Proibido" e "Mania de Antiguidades".

Metro Tijuca — "A Luva Perdida". Horario: 2 — 4 — 6 — 8 e 10 horas.

Ritz — "Orgia Musical" (Columbia). Horario: 2 — 4 — 6 — 8 e 10 horas.

Americano — "Almas no Mar" e "Quarenta Ladrões".

Ipanema — "Santa (ou o Destino de uma Pecadora). Horario: 2 — 4 — 6 — 8 e 10 horas.

Carioca — "Não Adianta Chorar" (Filme Nacional) com Oscarito e Grande Otelo. Horario: 2 — 4 — 6 — 8 e 10 horas.

Olinda — "Orgia Musical" (Columbia) Horario: 2 — 4 — 6 — 8 e 10 horas.

Star — "Orgia Musical" (Columbia). Horario: 2 — 4 — 6 — 8 e 10 horas.

Pirajá — "Assim é a Gloria". 2 — 4 — 6 — 8 e 10 horas.

Apolo — "Papai por Acaso". Horario: 2 — 4 — 6 — 8 e 10 horas.

Avenida — "Revolucionario Romantico".

Rio Branco — "Salve-se Quem Puder" e "Turbilhão".

Catumbi — "Malandro de Sorte" e "Tempestade de Ritmos".

Guarani — "Fogo Sagrado" "Pandega Universitaria".

Bandeira — "A Hora de Antes do Amanhecer".

Centenario — "Rumo a Toquio". Horario: 2 — 4 — 6 — 8 e 10 horas.

Edson — "Três Meninas diabradas" e "Uma Velha Amizade".

Grajau' — "A Cruz de Lorena".

Guanabara — "De Amor Tambem se Morre".

Maracanã — "Tampico". Horario: 2 — 4 — 6 — 8 e 10 horas.

Politeama — "Gente Honesta". Horario: 2 — 4 — 6 — 8 e 10 horas.

São Cristovão — "A Força do Coração". Horario: 2 — 4 — 6 — 8 e 10 horas.

Tijuca — "Rosa a Revoltosa". Horario: 2 — 4 — 6 — 8 e 10 horas.

Velo — "De Amor Tambem se Morre".

Vila Isabel — "Fantasma da Fuzarca" e "Venus & Cia."

Fluminense — "A Fuga de Tarzan" e "Sargento Imortal".

SUBURBIOS (Central)

Meier — "Com os Braços Abertos" e "Mulher da Cidade".

Alfa — "Foriadores de Homens" e "Desfiladeiro Perdido".

Coliseu — "Endereço Desconhecido" e "Noivo de Minha Noiva".

Para Todos — "O Conde de Chicago" e "Dama Fantasma".

Bella Flor — "A Força do Coração".

Moderno — "Consciencias Mortas" e "O Grito de Rebelião".

Madureira — "O Costa do Castelo".

AVISO

A LEOPOLDINA RAILWAY AVISA que, devido a estragos causados por chuvas torrenciais e continuas sobre suas linhas, especialmente entre Porto das Caixas e Itaboraí, hoje não partirão os trens noturnos para Campos, quer de Niterói quer de Barão de Mauá.

Amanhã, sabado, só partirá para Campos o expresso de 5h.35 de Barão de Mauá e o de 6h.15 de Niteroi para o mesmo destino, levando as seções para Friburgo.

O trem rápido para Campos que costuma partir ao meio dia de Barão de Mauá não correrá amanhã, sábado.

Os passageiros do Rio para Friburgo deverão utilizar-se do trem de passeio que partirá normalmente de Barão de Mauá ás 14h 55.

O rapido das 12.45 horas de Niterói só levará passageiros para a linha de Friburgo. Domingo será cancelado o trem noturno de Campos para Rio e Niteroi.

Quaisquer outras modificações nos horarios necessarios para facilitar as obras de consolidação da linha serão comunicadas pelo rádio e pela imprensa.

A ADMINISTRAÇAO

Rio 2/Fevereiro/1945.

DECRETOS DO CHEFE DO GOVERNO

NAS PASTAS MILITARES

Nomeações, Promoções, Transferencias, Reformas e Licenças

O presidente da Republica assinou, ontem, os seguintes decretos na pasta da Guerra:

Mandando incluir Mario Carneiro do Rego Melo, como 1.º tenente, no Exército de 2.ª Linha, contando antiguidade de 1918, data em que devia ter sido incluido no mesmo Exército.

Mandando reverter ao serviço ativo o major Gentil João Barbato.

Mandando considerar promovido, por bravura, ao posto de 2.º tenente, o aspirante a oficial da Reserva de 2.ª classe José Jeronimo Mesquita.

Exonerando de diretor do Hospital Militar de Cruz Alta o major médico dr. Crisógono Leite Veloso.

Indultando o soldado Juvenal da Costa do resto da pena a que foi condenado pelo crime de deserção.

Mandando agregar ao respectivo Quadro o major Adriano Metelo Junior e os capitães Antonio Tavares da Mota, Gabriel Soares Marroig, Elisio Saldanha Linhares e Kleber Assunção.

Nomeando o coronel Nestor Souto de Oliveira para as funções de adido militar á Embaixada no México.

Nomeando 2.º tenente da Reserva de 2.ª classe, médico, os drs. Augusto Mascarenhas Junqueira, Léo Luchesi e José Maria Pitela.

Nomeando por necessidade do serviço — diretor do Centro de Instrução Especializada o coronel Jandir Galvão, chefe do Estado Maior da 9.ª Região, em carater interino, o tenente coronel Aricles Gonçalves Pinto, diretor do Hospital Militar de Cruz Alta o major médico dr. Joaquim Ribeiro Louzada Neto, chefe do Serviço de Saude da 6.ª Região o major médico dr. Hermeto Soledade Tourinho, e diretor do Hospital Militar da Baía o major médico dr. Aurelio de Almeida Seabra Veloso.

Classificando, por necessidade do serviço, os tenentes coroneis Raul de Barros Camara no Quadro Suplementar Privativo, Inacio de Freitas Rolim no 9.º RI e Asdrubal Gaier de Azevedo no 7.º RI e o major Afonso Henrique de Souza Gomes no Nucleo do 3.º Batalhão de Carros de Combate de Divisão Moto-Mecanizada,, como comandante.

Licenciando do serviço ativo do Exercito os segundos tenentes da Reserva, convocados, Artemin Karan e Nelson Cavalcante Lopes de Albuquerque.

Promovendo ao posto de major o capitão do Exercito de 2.ª Linha, Eugenio da Cruz e o capitão da Reserva de 2.ª classe, Custodio da Silva Pontes, e ao posto de capitão os primeiros tenentes da Reserva de 2.ª classe, Saintclair da Cunha Lopes e Odil Mafra de Souza e Silva.

Transferindo por necessidade do serviço — os coroneis, Alvaro Ribeiro Saldanha, do Quadro Suplementar Geral para o Ordinario, sendo classificado no 4.º RAM e João Reiff de Paula, do Quadro Suplementar Geral para o Ordinario, sendo classificado no 24.º BC; os tenentes coroneis Antonio Carlos Bittencourt, do Quadro Suplementar Geral para o Ordinario, sendo classificado no 5.º RI, Aricles Gonçalves Pinto, do Quadro Ordinario para o de Estado Maior da Ativa; Olindo Denis, do Quadro Ordinario para o Suplementar Geral; João Gomes Monteiro, do Quadro Ordinario para o Suplementar Geral; Florencio José Carneiro Monteiro, do 23.º para o 4.º BC; Mario de Figueiredo, José Sinval Monteiro Lindemberg, João Rosauro de Almeida, João Valença Monteiro e José da Costa Monteiro, do Quadro Suplementar Geral para o de Estado-Maior da Ativa; Antonio Carlos Bittencourt, do Quadro Suplementar Geral para o Ordinario, sendo classificado no 5.º RI, e os majores Henrique Almeida de Morais, do Quadro Suplementar para o de Estado Maior da Ativa; Aspérides de Souza França, do Quadro Suplementar Privativo para o Ordinario, sendo classificado no 3.º RAM; Armindo Teixeira de Carvalho, do Quadro Suplementar Privativo para o Ordinario, sendo classificado no 9.º Grupo de Artilharia Auto-Transportada; Lindolfo Ferraz Filho, do Quadro Suplementar Geral para o Suplementar Privativo; Gilberto da Cruz Messedor, do Quadro Suplementar Geral para o Suplementar Privativo; Orlando Isidoro Lage, do Quadro Ordinario para o Suplementar Geral; Luiz Carlos Pereira Tourinho, do Quadro Suplementar Geral para o Suplementar Privativo; Ortegal Novais, do Quadro Ordinario para o Suplementar Privativo; Frederico Leopoldo da Silva, do Quadro de Estado Maior da Ativa para o Ordinario, sendo classificado no 4.º Regimento de Cavalaria Independente; Amilcar Cardoso de Menezes, do Quadro Suplementar Geral para o Ordinario, sendo classificado no 5.º BC; Guilherme Barcelos Borges, do Deposito do Pessoal da Força Expedicionaria Brasileira para o 29.º BC.

Transferindo para a Reserva o capitão dentista Rubem Silveira.

Concedendo transferencia para a Reserva — ao coronel Giliath Ururahy Florim, ao tenente coronel Arlindo Pinto Nunes, ao sub-tenente Antonio Pereira Ramos e aos segundos sargentos Antonio Euclides Soares e Francisco de Holanda Prata.

Concedendo reforma — aos sargentos Sebastião Gomes Ribeiro, Pedro Rodrigues Filho, Frederico Quint, Jaques Martins, Sebastião Peixoto de Holanda, José dos Santos Pimentel e Rui do Brasil Moreira da Silva; aos sub-tenentes Antonio de Paula Lima e Milton Cruz Moresque, ao cabo Pedro da Silva e aos soldados Delcio Abilio Ramos, Eurico Hermann, Luiz Clemente Freire e João Batista de Oliveira.

Reformando os seguintes oficiais de 1ª classe — os generais de divisão José Maria Franco Ferreira e Colatino Marques; general de divisão graduado Leandro José da Costa, general de brigada Marcionilo Gonçalves Barroso e general de brigada graduado Juliano Nunes Travassos; os coroneis Antero Martins Leal, Francisco Ferreira Alves dos Reis, Carlos Gomes Borralho, Francisco José Dutra, Alberto da Cunha Pita e Alberto Guimarães; os tenetes coroneis Heraclito Pais Ribeiro, Felinto Cesar Sampaio, Amaro Mariado da Rocha, Antonio Mendes Teixeira, Asclepiades Cantalice da Cunha Pinheiro, Leopoldo Felix de Souza; os majores Alfredo Felix da Silva, Luiz Antunes Viana, Santiago Andrioli, Antonio de França Gomes, Gervasio Caldas, Lindolfo Costa e Tito Ferreira de Carvalho; capitães Alcides Leiris, Euzebio da Costa Teixeira, Alexandre Meyer, Manuel Ribeiro da Cunha Louzada, Heraclito Davila Garcez, Eurico Brandão Gomes, Joaquim Fernandes Barbosa, Adolfo Pereira Maia, Alberto de Souza Bezerra, José Germiniano Cidade e José Quirino dos Santos; 1º tenente graduado Vicente Giraud Filho e primeiros tenentes Mario Herbster Menescal, Zoroastro de Melo e Domingos Pessoa Guedes; segundos tenentes Andronico Martins, João Martins da Costa Vale, Luiz de Oliveira Castro, Manuel da Cunha Mesquita, Manuel Pereira do Nascimento, Ivo Toledo Cabral, Crisanto Alves de Freitas, José Cipriano Anastacio de Simas, Eduardo Cantuario de Barros, Frederico de Assis Fontes, Antonio Romualdo Ferreira, Pantaleão da Paixão, Alcides dos Santos Lopes, Gonçalo da Costa Magalhães, Euclides Gusmão de Oliveira, Frederico de Simas Enéias, José Joaquim de Andrade, Nicacio Gomes, José Alexandre dos Anjos, João Manuel da Trindade, Severino Teixeira de Andrade, Martinho Alves Machado, Francisco de Paula Medeiros, Coriolano José Teixeira, Jeronimo Antonio de Leão, Abilio Murtinho, Artur Xavier Sobrinho, Euclides do Carmo, João Alves de Souza, João Batista de Vasconcelos Jr., Mariano Alcides de Castro, Antonio Batista e Sabino Pinho da Cunha.

Reformando, no interesse do serviço publico o 2º tenente da Reserva João de Souza Negrão.

DECRETOS NA PASTA DA MARINHA

O presidente da Republica assinou, ontem, na pasta da Marinha, os seguintes decretos:

Exonerando o capitão de fragata Edmundo Jordão Amorim do Vale, das funções de comandante do cruzador "Rio Grande do Sul".

Nomeando o capitão de fragata Americo Mascarenhas Silveira, comandante do cruzador "Rio Grande do Sul" e o capitão de fragata Edgar de Paula Oliveira, comandante do "Itassucê".

Reformando, no interesse do serviço publico, de acordo com o artigo 177 da Constituição, o primeiro tenente Marcillo Claudio Barbosa.

Reformando o sub-oficial Manuel Prudencio Marques, no posto de 2º tenente, o cabo Albino José Fernandes, os marinheiros de 1ª classe Antonio Cirilo de Lima e Antonio Pereira Lima e o marinheiro de 2ª classe Edmundo Góis de Araujo.

Transferindo, compulsoriamente, para a Reserva Remunerada os segundos tenentes Antonio Alves e Benedito Neves Ferreira.

Pagamentos No Tesouro

Na Pagadoria do Tesouro Nacional serão pagas hoje as seguintes folhas:

Aposentados da Justiça — Livros 4.501 a 4.511.

ABRA SUA CONTA

DEPOSITOS POPULARES 8 %

Distribuição de Tecidos Populares

Comunicam-nos da Comissão Fiscalizadora e Executiva do Convenio Textil, por intermedio da Agencia Nacional:

— 1 Foram distribuidos, no corrente mês de janeiro, 1.375.530 metros de tecidos populares, da cota de exportação, para os seguintes Estados: Rio de Janeiro, São Paulo, Minas Gerais, Distrito Federal, Pernambuco, Espirito Santo, Sergipe e Goiaz.

2 — Ainda, no mês de janeiro, foram distribuidos pelas fábricas texteis ao comercio de tecidos ... 5.830.000 metros de tecidos populares correspondentes á cota compulsoria.

3 — A Comissão estuda, no momento, um meio de facilitar o mecanismo da distribuição dos tecidos populares para certas zonas do interior do país, especialmente para os Estados do Norte e do Sul.

Carpinteiros - assentadores de esquadrias

Precisam-se de profissionais de 1.ª qualidade; pagam-se bons vencimentos. Procurar o sr. ERICH, á Avenida Rio Branco 311-9.º andar — Edf. Brasilia.

FAZIA EXPERIENCIA DE MEDICAMENTOS NAS MULHERES QUE SEDUZIA

Um Caso Grave Que Está Sendo Apurado Pelas Autoridades Policiais de Niterói — Preso o Farmaceutico Acusado

O comissario Aledio, que se encontrava, ontem, de serviço na delegacia do 1º distrito de Niteroi, foi procurado por uma mulher que lhe revelou um caso estranho.

Após identificar-se como sendo Olga Santos, ter 22 anos e residir á rua Paulo Alves n. 111, declarou:

— Eu vivo na companhia do farmaceutico Francisco Itagiba. Ele é um homem exquisito e gosta de transformar as suas companheiras em cobaia.

Eu tenho sido, — continuou Olga, — uma mulher cobaia. Mas não sou só eu. O Francisco tem varias outras mulheres para o mesmo fim.

Ele quando recebe uma partida de remedios, injeções, principalmente, costuma aplicá-los primeiro em mim e nas outras, antes de colocá-los á venda.

FOI ESPANCADA

— Mas, por que só hoje procurou a Policia para denunciar fato tão grave? — inqueriu o comissario.

— Pelo simples fato de haver ele me espancado. Como eu tivesse resolvido a não mais servir de cobaia, não me sujeitando a que ele me aplicasse uma injeção que levou, fui então agredida.

PRESO

Registada a queixa, o comissario imediatamente dirigiu-se ao local indicado, indo encontrar o farmaceutico acusado deitado, calmamente, na casa 111 dar ua Paulo Alves. No quarto em que ele se encontrava foram apreendidos numerosos tubos de injeções.

O monstro foi preso.

Linhas Aéreas Paulistas S. A. (L. A. P.)

O Dr. J. M. MAC DOWELL DA COSTA, Advogado e Procurador bastante de um grupo de subscritores de ações das LINHAS AEREAS PAULISTAS S. A. (em organização), convida os demais interessados a comparecerem com urgencia a seus escritorios a AVENIDA RIO BRANCO, 108, 7.º andar, das 10,30 ás 12,30 e das 17 ás 19 horas, para tratar de assuntos de seus interesses junto á Assembléia de Constituição da referida Sociedade a ser realizada em 9 de fevereiro, em São Paulo, sede da citada Companhia.

Os interessados deverão comparecer com os seus recibos de pagamento referentes á sua subscrição de ações. Não ha despesas.

NA CENTRAL DO BRASIL

A renda da Central do Brasil arrecadada pela tesouraria atingiu, no dia 1º de fevereiro, a importancia de Cr$.......... 2:494.867,00, e na mesma data em 1944, Cr$ 1:657.274,10, havendo uma diferença para mais de Cr$ 837.592,90.

FALECIMENTO

O diretor da Central foi cientificado do falecimento dos seguintes serventuarios: — Alonso Ferreira — Antonio Cardoso de Assunção — Antonio da Silva Santos — Candido Martins — Dahalis Ferreira do Nascimento — Idalino Rosa de Souza — João Ramalho — José de Assis — José Mario Batista — Otelo Ribeiro — Rodolfo Igaulo da Cunha — Raimundo Rodrigues de Souza — Serafim Ferreira Alfenas e Valter Coutinho.

RECONDUÇÃO DE EMPREGADOS

Foram reconduzidos nas funções que exerciam, em 1944, os seguintes serventuarios: — Mario Nogueira — José da Silva Saldanha — Osvaldo Pacheco da Costa — Ernesto França Freire — Antonio Martins do Couto — Teodomiro José Barbosa — Homero Barbosa de Araujo — Armando Silva — Djalma José Lara — João Evangelista de Noronha e Silva — Eurico Rocha Machado — Julio Nunes Muniz.

REMOÇÕES

Foram removidos os seguintes serventuarios: — A' pedido: — Paulo Pereira Martins — Rute Cesario — Manoel Marques — Caetano Peixoto, por 60 dias — Antonio Resende (P. D. de Deodoro) — por permuta: — Maria Iracema Moreno de Faria Rocha — Miguel Archanjo da Cruz — Mario Correia da Cunha — Bento Goncalves de Oliveira.

LICENÇAS

O diretor concedeu licença aos seguintes serventuarios: — Alfeu Rodrigues Vaz — Amancio Gomes do Nascimento — Antonio Vicente de Souza — Carlos Policarpo Dias — Expedito Sebastião de Souza — João Gonçalves Regura — João Teixeira Nunes — José Cordeiro de Araujo — José Jeronimo Ferreira — José dos Santos Soares — José Venancio — Juventino Augusto do Nascimento — Manoel José da Silva — Panfilo Teixeira de Menezes — Pedro Ferreira da Silva — Silvino Cardoso — Walkir de Moura Neves — Walterio de Siqueira — Zoraide de Freitas Vasques.

DR. AUGUSTO VIVEIROS REIS
Médico — C. Dentista
Largo da Carioca, 5, 4.º andar. Sala 404 — Tel. 22-8624
Consultas todos os dias uteis, das 8,30 ás 11,30 e das 13,30 ás 17,30

Estudantes Chilenos No Itamaratí

Esteve ontem, no Itamaratí, o sr. Raul Morales Beltrami, embaixador do Chile, que apresentou ao embaixador Leão Veloso, ministros das Relações Exteriores, interino, uma delegação de estudantes chilenos.

Compareceu á entrevista o consul geral Osorio Dutra, chefe da Divisão de Cooperação Intelectual.

Calçado Colegial "Tipo Coordenação"

UMA PORTARIA DO COORDENADOR DA MOBILIZAÇÃO ECONOMICA

Regulando o lançamento e a venda do calçado colegial "tipo Coordenação" — para meninos e meninas — o coronel Anapio Gomes assinou, ontem, a seguinte portaria, resolvendo:

I — Aprovar o lançamento do calçado colegial — "tipo Coordenação" — para meninos e meninas, previsto na Portaria n. 309, de 27 de novembro de 1944.

II — Declarar que o calçado colegial, de que trata o item anterior, terá as seguintes caracteristicas: a) — vaqueta tipo B; sola tipo B; forro de carneira ou couro de porco natural; b) — acabamento da sola comum, de acordo com a linha de fabricação de cada fabrica; c) Marca: — na sola, um carimbo a fogo, conforme modelo já aprovado, o qual conterá o nome da fabrica com o respectivo endereço, o tipo do calçado e o preço no varejo.

III — Fixar, de acordo com o quadro abaixo, o preço de entrega das fabricas aos varejistas e destes aos consumidores: Numeros 27 a 32, do fabricante ao varejista Cr$ 22,00; do varejista ao consumidor, Cr$ 24,00; ns. 33 a 36, do fabricante ao varejista, Cr$ 28,00; do varejista ao consumidor, Cr$ 32,00 e ns. 37 a 40, do fabricante ao varejista Cr$ 35,00, do varejista ao consumidor... Cr$ 39,00.

IV — Os preços constantes do quadro precedente serão revistos, de seis em seis meses, pela Comissão Permanente instituida pela Portaria n. 233, de 25 de maio de 1944.

V — Os fabricantes entregarão aos varejistas 20 % (vinte por cento) de calçado colegial — "Tipo Coordenação" — percentagem esta calculada sobre a respectiva produção total.

VI — Os varejistas ficam obrigados a receber dos respectivos fabricantes a percentagem prevista no item anterior, de acordo com a alinea "a" do item II do Convenio publicado no "Diario Oficial" de 17 de junho de 1944.

VII — Aos fabricantes do calçado colegial, de que trata esta Portaria, serão asseguradas as vantagens previstas no item I da Portaria n. 309, de 27 de novembro de 1944, mediante guias fornecidas pelo Assistente Especial para Vestuarios e Uniformes.

VIII — Esta Portaria entrará em vigor no Estado de S. Paulo dentro de 30 dias e, nos demais Estados, dentro de 90 dias, contados da data da sua publicação."

As Sociedades Recreativas Reconhecidas ao Chefe do Governo

Em recente memorial apresentado ao presidente da Republica as sociedades recreativas e carnavalescas desta capital solicitaram varias medidas e providencias, entre as quais, a isenção de impostos e de direitos autorais.

Depois de mandar estudar pelos orgãos competentes a solicitação dessas entidades que congregam milhares de pessoas, o sr. Getulio Vargas deferiu a petição.

Na tarde de ontem numerosa comissão, representando não apenas os clubes do Rio, mas de todo o país, esteve no Palacio do Catete, afim de apresentar ao chefe do Governo o seu agradecimento.

O sr. Geraldo Mascarenhas da Silva, em nome do sr. Getulio Vargas, recebeu a comissão que tinha á frente o sr. Luiz Augusto França.

APRENDA JORNALISMO!
RECEBENDO, EM SUA CASA AS LIÇÕES DO PRIMEIRO CURSO LIVRE DE JORNALISMO DO BRASIL
TÉCNICA JORNALÍSTICA - HISTÓRIA DO JORNALISMO - ARTE DE ESCREVER EM JORNAIS - PRÁTICA INTENSIVA
REÇA FOLHETOS GRATIS
REVISTA "CURSOS" CAIXA POSTAL 589 - S. PAULO
NOME
RUA
LOCALIDADE
ESTADO

AGÊNCIA ESPECIAL DE DEFESA ECONOMICA

Concorrencia Publica Para a Venda da Totalidade das Cotas Sociais da Firma "Hedder & Companhia Limitada", Em Liquidação, Com Sede Na Capital do Estado de São Paulo

A AGENCIA ESPECIAL DE DEFESA ECONOMICA, com fundamento no decreto-lei numero 15.579, de 16 de maio de 1944, torna publico que, pelo prazo de 30 (trinta) dias, a contar da data deste edital e a terminar em 8 de fevereiro proximo vindouro, fica aberta concorrencia publica, para a venda da totalidade das cotas sociais, em numero de setenta, do valor nominal de . . . Cr$ 500,00 (quinhentos cruzeiros), cada uma, representativas de todo o capital social de Cr$ 35.000,00 (trinta e cinco mil cruzeiros) da firma "HEDDER & COMPANHIA LIMITADA", em liquidação, com séde na capital do Estado de São Paulo.

2. — A venda compreende a transferencia do ativo da firma ao comprador, com a obrigação de assumir este a responsabilidade de todo o passivo exigivel.

3. — A situação economica financeira da sociedade está representada pelos seguintes dados, extraidos do balanço encerrado em 24 de junho de 1944:

ATIVO:	Cr$
Imobilizado	445.235,80
Realizavel	644.754,20
Disponivel	521.194,30
Total	1.611.184,30
PASSIVO exigivel	1.154.754,40

4. — E' a seguinte a relação dos principais bens e mercadorias que constituem o ativo:
IMOVEIS: Terreno e respectivas construções, á rua Cipriano Barata, n. 1.607, no bairro do Ipiranga, na Capital do Estado de São Paulo, compreendendo edificios destinados aos serviços da fabrica, em geral.
MAQUINISMOS: Maquinas especiais á fabricação de rendas, cordões, galões e outros artefatos ligados a essa industria.
MERCADORIAS: Estoque de matérias primas, tais como fios, tintas, drogas, e produtos quimicos, combustivel e materiais diversos.

5. — As citadas setenta (70) cotas foram avaliadas em . . . Cr$ 2.341.142,70 (dois milhões, trezentos e quarenta e um mil, cento e quarenta e dois cruzeiros e setenta centavos), ou sejam, Cr$ 33.444,90 (trinta e tres mil, quatrocentos e quarenta e quatro cruzeiros e noventa centavos) cada uma, e serão vendidas ao proponente da melhor oferta, ressalvada a hipotese de não vir a ser o mesmo julgado idoneo pela Agencia Especial de Defesa Economica, a qual, no caso, se reservará o direito que lhe confere o paragrafo 12 deste edital.

6. — As cotas não serão vendidas isoladamente, mas, em seu conjunto, a pessoas fisicas ou a sociedades já organizadas ou que vierem a se organizar para esse fim.

7. — As propostas deverão obedecer aos seguintes requisitos:

I — ser formuladas em duas vias e estar inclusas em envelopes de papel espesso, fechados, lacrados e devidamente rubricados no fecho pelos proponentes, envelopes que, com destaque e clareza, levarão no seu anverso os dizeres: PROPOSTA PARA A AQUISIÇÃO DA TOTALIDADE DAS COTAS SOCIAIS DA FIRMA "HEDDER & COMPANHIA LIMITADA", em liquidação;

II — não apresentar rasuras, emendas, entrelinhas ou ressalvas, devendo ser rubricada cada folha e assinada e datada a ultima, em que se indicará o endereço e o telefone do interessado;

III — mencionar a nacionalidade brasileira do proponente, fornecendo, desde logo, os necessarios comprovantes, e, em se tratando de pessoa juridica, apresentar certidão do inteiro teor do contrato social ou exemplar autenticado dos estatutos, declarando, ainda, a nacionalidade dos socios ou o nome e a nacionalidade dos principais acionistas;

IV — fazer-se acompanhar da prova de haver o proponente depositado, no Banco do Brasil S. A., importancia correspondente a 2 °/° (dois por cento) da avaliação estabelecida como base para a alienação (item 5);

V — ser selada a primeira via da proposta e, bem assim, os documentos que forem juntos com Cr$ 1,00 por folha e mais Cr$ 0,40 da taxa de Educação e Saúde;

VI — conter a declaração expressa de que o proponente tomou conhecimento e está inteiramente a par de todas as condições e termos deste edital aos quais se submete irrestritamente.

8. — Os envelopes contendo as propostas serão publicamente abertos e arrolados, ás dezesseis horas do quinto dia seguinte ao ultimo (exceto se coincidir com domingo, feriado ou sabado, caso em que ficará adiado para o dia util imediato, ás mesmas horas) do prazo estipulado no item 1, na séde da Agencia Especial de Defesa Economica, á rua da Alfandega numero 11, 2º andar, Rio de Janeiro, onde poderão ser obtidos outros informes, das 13 1|2 ás 16 horas, diariamente.

9. — Aos interessados idoneos, a juizo da Agencia Especial de Defesa Economica ou da Agencia do Banco do Brasil, em São Paulo, serão fornecidas cartas de apresentação, mediante as quais poderão obter, nos escritorios da firma "HEDDER & COMPANHIA LIMITADA", em liquidação, dados pormenorizados sobre os bens do ativo, sendo permitidas a esses interessados, devidamente credenciados, vistorias e visitas em dia e hora previamente combinados.

10. — Os preços oferecidos entender-se-ão sempre para pagamento á vista, no ato da transferencia das cotas sociais.

11. — Dentro de 10 (dez) dias, contados a partir da abertura das propostas, serão estas encaminhadas pela Agencia Especial de Defesa Economica, com parecer, ao sr. presidente do Banco do Brasil S. A., que autorizará a venda ao concorrente da melhor oferta, ou, no caso de empate, mandará proceder a sorteio ou licitação entre os ofertantes do maior preço, ou, se julgar oportuno, anulará a concorrencia.

12. — Seja qual fôr a decisão proferida, não caberá contra ela procedimento judicial algum, reservando-se a Agencia Especial de Defesa Economica inteira liberdade de ação, podendo, a seu exclusivo critério, recusar qualquer proponente.

13. — No prazo de 10 (dez) dias a partir do despacho proferido pelo senhor Presidente do Banco, será notificado o proponente cuja oferta haja sido aceita, para o fim de serem efetuados, mediante assinatura dos documentos necessarios, o pagamento do preço e a transferencia das cotas sociais dentro do prazo de 45 (quarenta e cinco) dias, a contar da data da notificação que será feita pelo "Diario Oficial" e confirmada por carta expedida para o endereço do interessado, sob pena de perda do deposito exigido na alinea IV do item 7.

14. — Todas as despesas e impostos relativos á transferencia das cotas sociais correrão por conta do comprador.

15. — Exarado o despacho do sr. presidente do Banco, será imediatamente autorizada a devolução dos depositos aos concorrentes cujas propostas não forem aceitas.

LIQUIDANTE: — José Rodrigues Blandy.

Rio de Janeiro, 10 de janeiro de 1945.

Pelo BANCO DO BRASIL S. A., como Agente Especial do Governo Federal. — MANUEL AUGUSTO PENNA.

ANDE UM POUCO MAIS E PAGUE MUITO MENOS

comprando na
CAMISARIA PROGRESSO
Praça Tiradentes, 2 e 4
ROUPAS BRANCAS EM GERAL

DESFAZENDO INTRIGAS CONTRA AS LINHAS AÉREAS PAULISTAS

Confiantes os Acionistas e os Meios Financeiros do País Em Face da Entrevista Concedida Aos Jornais do Rio Pelo Gen. Paim Filho

S. PAULO, 2 (Press Parga) — Está tendo a mais justa repercussão nos circulos financeiros desta capital, a entrevista concedida, recentemente, pelo general Paim, aos jornais cariocas, desmentindo as noticias sobre a suposta falta de fundos da companhia "Linhas Aéreas Paulistas".

E não poderia deixar de assim acontecer, dada a surpresa com que se havia recebido as noticias anteriores, e que preocuparam grandemente aos acionistas da referida companhia, não obstante a certeza da segurança de seu capital.

O gesto do general Paim foi, consequentemente, muito aplaudido por todos aqueles que estavam interessados no caso, e que eram, não somente os acionistas, como todos os circulos financeiros, e até o publico em geral.

Falando como vice-presidente do Banco Nacional da Cidade de São Paulo, declarou que estão depositadas, no mesmo, grandes importancias no nome dos acionistas da "Linhas Aéreas Paulistas", em contas bloqueadas, que só poderão ser utilizadas depois de constituida a sociedade que deverá se verificar dentro de poucos dias.

EM BELO HORIZONTE

BELO HORIZONTE, 2 (Press Parga) — Foi reconfortante para os circulos financeiros desta capital, a entrevista concedida á imprensa pelo general Paim Filho, desmentindo as informações a respeito da suposta falta de fundos da Companhia "Linhas Aéreas Paulistas", nos Bancos de São Paulo. Como um dos maiores acionistas da referida Companhia, o general Paim Filho era a pessoa mais autorizada a falar sobre o caso, que estava preocupando grandemente os circulos financeiros belorizontinos, onde está parte das ações da referida companhia.

AS AVENTURAS DE UM "MENINO RICO"

DESVIOU MAIS DE 60 MIL CRUZEIROS EM BONUS DE GUERRA DO INSTITUTO DOS COMERCIARIOS

Gastava, Como Um Nababo, No "Dancing Eldorado" — As Bailarinas Preferidas Receberam Presentes Valiosos — Tudo Apreendido

Desde os primeiros dias de dezembro do ano proximo passado, passou a ser notada no salão do "Dancing Eldorado", a presença de um rapazinho, que aparentava uns 15 anos de idade, pela maneira com que êle gastava. Na mesa em que se sentava, rodeado de bailarinas só pediam vinhos finos e champagne.

Devido aos altos gastos, o rapazinho grangeou ali, desde logo, a alcunha de o "Menino rico".

A sua constancia áquela casa de diversões, onde a sua entrada devia ser proibida, em virtude da portaria do Juiz de Menores, chamou a atenção dos investigadores, que levaram o fato ao conhecimento do delegado de Menores, sr. Jaime Praça.

IDENTIFICADO E PRESO

Aquela autoridade determinou a detenção do menor, o que foi feito no "Dancing Eldorado".

Conduzido ao cartorio da Delegacia de Menores, declarou ele chamar-se H. L., e residir á rua Haddock Lobo e ser "boy" do Instituto dos Comerciarios, trabalhando atualmente na seção de troca de "Bonus de Guerra".

A PROCEDENCIA DO DINHEIRO

Sobre a procedencia do dinheiro que gastava desbragadamente confessou o menor que o mesmo procedia da venda de bonus que ele furtava da seção. Estes eram, então, entregues aos individuos chamados Otavio Ribeiro Marinho, morador á rua D. Pedrito, 122, apartamento 201, e Manoel Dias, residente á rua Barão de São Felix, 83, que os pagava a razão de Cr$ 68,50, os de Cr$ 100,00.

Por sua vez, os dois intrujões os revendiam para o corretor Manoel Duarte Rosa, com escritorio á avenida Rio Branco n. 108, edificio Martinelli, por.... Cr$ 71,50, cada um no valor de Cr$ 100,00.

PRESENTES CARISSIMOS

As autoridades policiais apuraram ainda, que as bailarinas do "Dancing Eldorado", Guiomar Gouvea e Julia Ortiz, ambas moradoras á rua Senador Dantas, n. 34, 2º andar, eram as preferidas do "menino rico", que chegou mesmo a presenteá-las, tendo Guiomar recebido duas pulseiras: uma de Cr$.... 6.500,00 e outra de Cr$ 4.800,00; e Julia, um anel no valor de Cr$ 1.500,00 e uma bolsa de Cr$ 800,00.

Aos empregados do "Dancing" presenteou, no fim do ano, cada um com um jogo de carteiras de crocodilo.

Todos os presentes mencionados, foram apreendidos.

MAIS DE 60 MIL CRUZEIROS

Não obstante o menor haver iniciado o desvio de Obrigações de Guerra no principio de dezembro, segundo os calculos, elevam-se os prejuizos do Instituto, á mais de 60 mil cruzeiros.

Prosseguem as diligencias, havendo possibilidades de ser fechado o "Dancing Eldorado".

PRODUÇÃO COMERCIO E FINANÇAS

CAMBIO

O mercado de cambio abriu ontem, em posição estavel, e sem alteração nas taxas.

O Banco do Brasil vendia libra a Cr$ 78,90 1|16 e o dolar a Cr$ 19.50 e comprava a Cr$. 77,77 15|16 e a Cr$ 19,30 respectivamente.

Assim ficou no primeiro fechamento.

Reabriu e fechou inalterado.

O Banco do Brasil afixou ontem para as suas cobranças e de outros bancos cotas e remessas para importação as seguintes taxas:

A' vista:

Libra	78.90	1|16
Dolar	19.50	
Escudo	0.79	5|16
Franco suiço . .	4.65	
Coroa sueca	4.72	
Peso chileno ..	0.62	15|16
Peso boliviano ..	0.46	7|16
Peso argentino ..	4.91	3|16
Peso uruguaio ...	10.65	5|8

MERCADO LIVRE

O Banco do Brasil para comprar as letras de cobertura afixou as seguintes taxas:

Libra	77.77	15|16
Dolar	19.30	
Escudo	0.78	5|16
Peso argentino .	4.76	1|4
Peso uruguaio ..	10.34	7|8
Franco suiço . .	4.48	3|4
Coroa sueca .. .	4.59	5|16
Peso chileno . .	0.59	9|16

MERCADO OFICIAL

Libra	66.49	1|2
Dolar	16.50	
Franco suiço . .	3.84	5|8
Coroa sueca	3.93	7|8
Peso argentino .	4.76	13|16
Peso uruguaio ..	8.84	3|4
Escudo	0.67	1|8
Dolar (compra) .	19.60	
Dolar (venda) ..	20.00	

OURO FINO

O Banco do Brasil comprava o ouro fino na base de 1.000 por 1.000 ao preço de Cr$ 22.70 por grama.

BOLSA DE VALORES

O movimento verificado de negocios ontem, na Bolsa de Valores que esteve bastante trabalhada e calma, foi mais desenvolvido, como se vê a seguir:

VENDAS EFETUADAS ONTEM

Apolices Gerais:

	Cr$
157 D. Emis. Nom. ..	960,
57 Idem pt.	835,
5 Idem 1917	780,
100 D. Emis. pt. Caut.	803,
100 Idem	804,
168 Reajust.	875,
4 Idem Cr$ 500 ..	415,
13 Unif.	975,
20 D. Emis. Nom. ..	964,
152 Idem	965,
233 Idem port.	832,
21 Idem .. .. Cr$ 500	835, 410,
2 C. do Porto	800,
50 D. Emis. Nom. ..	960,
2 Idem Cr0 200 ..	190,
64 D. Emis. pt. .. .	830,

OBRIGAÇOES:

39 Guerra Cr$ 100 ..	73.
13 Idem	74.
6 Idem Cr$ 200 ..	145,
21 Idem	146,
118 Idem Cr$ 500a ..	375,
4 Idem	373,
944 Idem Cr$ 1000 ..	775,
655 Idem	777,
100 Idem	776,
9 Idem Cr$ 5000 ..	3870,
32 Idem	3870,
1687 Guerra Cr$ 100 .	73.
16 Idem Cr$ 200 ..	145,
233 Idem	146.
150 Idem	147.5
354 Idem Cr$ 500 ..	372,
77 Idem	373,
591 Idem Cr$ 1000 .	774.
129 Idem Cr$ 5000 .	3865.

ESTADUAIS Apls.:

167 E. Santo pt. ..	505.
3 Minas 5% Nom. .	785,
92 Minas 7% pt. ..	975.
21 Minas 1ª série ..	188.
2 Idem	186,
138 Idem 2ª série ..	180,
14 Pernambuco .. .	74,
82 Rod. E. Rio ..	628.
20 Idem	625.
2 Rod. R. G. Sul	1040,
3 S. Paulo	242,
18 Idem	244,
100 Idem	245.
15 Idem Unif.	1190.
20 E. Santo pt. .. .	505.
43 Minas 5% Nom.	785.
7 Idem 7% pt. ..	970.
15 Idem	975.
16 Minas 1ª série ..	188.
10 Idem	189.
231 Idem 2ª série ..	180.
338 Idem 3ª série ..	185.
70 Idem	184.5
15 E. Rio Elet.	1020.
150 Rod. E. Rio ..	630.
54 Rod. R. G. Sul	1038.
210 S. Paulo	239.5
33 Idem Unif.	1195.

MUNICIPAIS

1 Emp. 1914 pt. ..	194,
5 Idem 1917	194,
320 Dec. 1550	198,
6 Emp. 1931	182.5
182 Idem	184.
21 Emp. 1906 pt. ..	194.
54 Idem 1914	194.
670 Dec. 2339	198.
19 Emp. 1931	182,5
117 Idem 1931	182,5
60 Dec. 1535	190.
108 Emp. 1931	182.5

MUNICIPAIS DOS ESTADOS:

25 B. Horizonte .. .	695,
50 Campos	995,
10 B. Horizonte ..	960,
200 Niterói	210.

BANCOS:

Ações:

119 Comercio C| 50% de Cr$ 200.. ..	302,
200 Brasil Cr$ 200 ..	590.
2 Mercantil do Rio de Janeiro Cr$ 200	830.

COMPANHIAS:

Ações:

154 S. Jeronimo Ord. de Cr$ 100	160.
235 Panair Cr$ 200 ..	190.
108 D. de Santos, port. de Cr$ 200	342,
50 F. e L. de Minas Gerais pt. Cr$ 200	270,
25 Ind. Brasileiro de Meias Ord. Cr$ 200	380,
200 B. Mineira port. de Cr$ 200	490,
400 Idem	495.
10 Sid. Nacional de Cr$ 200	200.
30 Tecidos Casa Salathe Cr$ 200	200.
20 Navegação Aérea Brasileira Cr$ 200	280
120 Ferro Brasileiro de Cr$ 200	525.
50 Idem	520.
25 B. Mineira port. de Cr$ 200	500
8 Sid. Nacional de Cr$ 200	200.
2330 S. Jeronimo Ord. Cr$ 100	150,

DEBENTURES:

400 Bco. L. Brasileiro Cr$ 200 8%	223,
380 Idem	224.
50 Cia. Docas da Baia 2ª série Frs. 500 6%	200,
270 Cia. Docas de Santos Cr$ 200 7%	218.
300 Bco. L. Brasileiro de Cr$ 200	224.
55 Bco. L. Brasileiro Cr$ 200 8%	224.

CAFE

O mercado de café disponivel funcionou ontem, calmo e acusou nova baixa nas cotações.

O tipo 7, foi cotado ao preço de Cr$ 31.80 por 10 quilos, na tabua e não houve vendas sobre o produto.

Fechou firme.

COTAÇÕES POR 10 QUILOS

	Cr$
Tipo 3	33.80
Tipo 4	33.30
Tipo 5	32.80
Tipo 6	32.30
Tipo 7	31.80
Tipo 8	31.30

PAUTA:

Estado de Minas: (Mensal)	
Café comum	2.80
Café fino	4,10
Estado do Rio: (Semanal)	
Café comum	—

MOVIMENTO ESTATISTICO

Entradas 12.349 sacas, sendo 2.164 pela Central, 6.213 pela Leopoldina, 2848 pelo Regulador Fluminense Rio e 1.124 pelo Regulador Espirito Santo.

Embarque nada. Estoque.. 728.234 sacas.

AÇUCAR

O mercado de açucar funcionou ontem, firme, com os preços inalterados e negocios animados.

MOVIMENTO ESTATISTICO

Entradas 28.319 sacas, sendo 7.000 de Sergipe, 1.319 de Campos e 20.000 de Pernambuco. Saidas 15.270. Estoque 162.779 sacas.

ALGODAO

O mercado de algodão funcionou ontem, estável com os preços inalterados e negocios regulares.

MOVIMENTO ESTATISTICO

Entradas nada. Saidas 32. Estoque 27.845 fardos.

GENEROS

O mercado de generos alimenticios funcionou, ontem, com o seguinte movimento:

	Entra.	Saidas
Arroz	415	2.300
Açucar	—	7.650
Banha	—	200
Batatas	435	—
Farinha	—	1.300
Feijão	1.339	1.980
Manteiga	10.488	—
Milho	—	980
Charque	—	—

CONCORRENCIAS

Estão anunciadas as seguintes:

Dia 5 — Comissão Especial de Compras da Prefeitura, para aquisição de impressos. (D. O. da Prefeitura de 25-145 pag. 706).

SERVIÇO AEREO

ESPERADOS

P. Alegre — Panair ..	3
B. Horizonte — Panair .	3
Belem — Panair	3
S. Paulo — Panair	3
G. Valadares — Panair	3
Cuiabá — Panair	3
B. Aires — Pan Am. Airways	3
P. Alegre — Panair ..	3
S. Paulo — Panair	3
Fortaleza — Nab	3
S. Paulo — Vasp	3
Cuiabá — C. do Sul ..	3
P. Alegre — C. do Sul ..	3
Recife — C. do Sul ..	3

A SAIR

Belem — Panair	3
P. Alegre — Panair	3
B. Horizonte — Panair ..	3
B. Aires — Pan Am. Airways	3
Miami — Pan Am. Airways	3
B. Aires — Pan Am. Airways	3
G. Valadares — Panair .	3
Belem — Panair	3
S. Paulo — Panair	3
S. Paulo — Panair	3
S. Paulo — Vasp	3

NOVA CLASSIFICAÇÃO PARA A ARRECADAÇÃO DO IMPOSTO DE CONSUMO:

Escriturada em 'Renda Ordinaria' - Rendas Tributarias'

Recomendações do Ministro Souza Costa Aos Chefes das Repartições Subordinadas ao Seu Ministerio

O sr. Souza Costa, ministro da Fazenda, tendo em vista o que propôs a Contadoria Geral da Republica, e na conformidade do disposto no artigo 138 do Regulamento Geral de Contabilidade Publica, em circular, recomendou aos chefes das Repartições subordinadas áquele Ministerio que a arrecadação do Imposto de Consumo a realizar "ex-vi" do decreto-lei n. 7219-A, de 30 de dezembro de 1944, seja classificada e escriturada em "Renda Ordinaria — Vendas Tributarias — Ministerio da Fazenda — Imposto de Consumo", discriminadamente, em seguida á ultima rubrica do mesmo tributo na atual lei orçamentaria e de acordo com a seguinte codificação:

TABELA "A"

1.1.104.2.51.0 — Aparelhos, Máquinas e Artefatos de Metais; 52.0 — Armas, Munições e Fogos de Artificio; 53.0 — Artefatos de Matérias de Origem Animal e Vegetal; 54.0 — Brinquedos, Artigos de Esporte e Jogos; 55.0 — Ceramica e Vidro; 56.0 — Chapéus; 57.0 — Cimento e Artefatos de Cimento, do Gesso e de Pedras Naturais e Artificiais; 58.0. — Eletricidade; 59.0 — Escovas, Espanadores e Pinceis; 60.0 — Joias, Obras de Aurives e Relogios; 61.0 — Papel e seus Artefatos; 62.0 — Produtos Alimentares Industrializados; 63.0 — Produtos Farmaceuticos e Medicinais; 64.0 — Tintas, Vernizes e outras Matérias; 65.0 — Velas.

TABELA "B"

66.0 — Calçados; 67.0 — Moveis.

TABELA "C"

68.0 — Alcool; 69.0 — Bebidas; 70.0 — Cartas de Jogar; 71.0 — Lampadas Eletricas; 72.0 — Vinagre.

TABELA "D"

73.0 — Fosforos e Isqueiros; 74. — Fumo; 75.0 — Gasolina, Querosene, Oleo e Carbureto de Calcio; 76.0 — Guardas-Chuvas; 77.0 — Perfumaria e Artigos de Toucador; 78.0; 79.0 — Tecidos, Malharias e seus artefatos; Passamanarias, Cordoalhas e Linhas; 80.0 — Escritorios Comerciais; 81.0 — Depositos Fechados.

Não funcionará o Curso de Aperfeiçoamento para Capitães, na E. I. E.

O ministro da Guerra, usando da faculdade que lhe confere o art. 59 do decreto-lei 4.130, de 1943, resolveu, em aviso n. 293, de ontem, que, no ano corrente, não funcione o Curso de Aperfeiçoamento para capitães, na Escola de Intendencia do Exército.

PERDEU O FILHO NO "FRONT"

UMA PATRIOTICA CARTA AO SECRETARIO GERAL DA GUERRA

O general Canrobert P. da Costa, secretario geral da Guerra acaba de receber uma carta do sr. Artur Marcelino dos Santos, na qual este senhor agradece a entrega dos objetos deixados ou encontrados em poder de seu filho, soldado Valdemar Marcelino dos Santos, tombado em ação na frente italiana, em defesa dos principios da democracia que o povo brasileiro defende. A seguir, diz: "sofri forte abalo, não somente pela comoção, como ainda pela perda irreparavel sofrida de meu unico filho, meu braço direito, porém sabendo-o perdido porém com dignidade, no cumprimento de um dever patrio". Prosseguindo: "estou velho, tenho varias filhas a criar e assim me sinto baqueado com o golpe que abalaria a qualquer pai, por mais forte que se julgasse, pela foto que tenho a honra de oferecer a v. excia., verificará o quanto de mocidade, de vigor oferecia aquele jovem, o quanto de esperanças tombou; porém não quero com isso maldizer minha sorte, pois sou brasileiro, e como bom brasileiro sinto orgulho em ter concorrido com o sangue do meu sangue em defesa da Patria, tenho orgulho de ter um descendente que atendeu na altura o chamado da Patria". Termina sua longa missiva o sr. Santos solicitando que o montepio da lei seja instituido em favor de sua filha Antoninha Marcelino dos Santos.

Arrumadeiras

Precisam-se com prática de grandes HOTÉIS. Procurar o Sr. Erich, á Avenida Rio Branco n.º 311, 9.º andar — Rio de Janeiro.

ESPORTES

BASKETBALL

Inaugurar-se-á Hoje Em Belo Horizonte o 1.º Torneio Triplice Juvenil

Defrontar-se-ão Mineiros e Paulistas — Os Cariocas Estrearão Na Segunda-Feira

Inicia-se hoje em Belo Horizonte a disputa do Torneio Triangular de Basketball Juvenil, certame patrocinado pela Federação Mineira de Basket e que reune as representações de São Paulo, Minas e Rio.

Tudo indica que a iniciativa da entidade das Alterosas será coroada de completo exito, não só porque os organizadores da competição todos os esforços vêm desenvolvendo para que o programa de jogos decorra brilhantemente, como tambem pela participação dos valores mais positivos do basketball juvenil carioca, mineiro e bandeirante.

Logo mais á noite, na quadra coberta do Paissandu', as equipes de Minas e São Paulo inaugurarão o Torneio Triplice, devendo os cariocas estrearem segunda-feira, no mesmo local, contra o "five" montanhês.

De acordo com a tabela elaborada a competição acima encerrar-se-á no proximo dia 7, quando se defrontarão cariocas e paulistas.

INSTITUIDA A TAÇA "ARNALDO GUINLE" PARA O TORNEIO DE ASPIRANTES

A taça oferecida pelo dr. Arnaldo Guinle, primitivamente destinada ao Torneio Feminino de Basketball, teve a sua disputa transferida para o Torneio de Aspirantes, sendo de posse temporaria. E' o seguinte o regulamento:

a) — a posse temporaria da taça será por um ano, até que algum dos disputantes consiga, após ter vencido tres anos consecutivos ou cinco alternados, o direito á sua posse definitiva;

b) — o presente torneio será disputado em homenagem ao dr. Arnaldo Guinle, grande benemerito do basketball carioca;

c) — aos atletas do quadro vencedor que tenham tomado parte em metade dos jogos de sua equipe, serão conferidas medalhas de prata com o cunho oficial da F. M. B.;

d) — para efeito da posse definitiva deste troféu fica determinado que o Fluminense F. C. entra no computo de vitorias com o campeonato conquistado em 1942, de acordo com a Regulamentação anterior do mesmo.

Jogará Em Niteroi o Oposição

O oposição pediu licença para jogar, amanhã, em Niteroi, contra o E. C. Vila, num prelio de beneficio.

Santamaria Continuará Botafoguense

O Botafogo comunicou á F. M. F. que se interessa pela renovação do contrato de Santamaria, o magnifico médio alvi-negro.

Suspenso o Pedido de Transferencia de Jaime

O atual presidente da C. B. D., dr. Luiz Gallotti, resolveu mandar suspender o processo de transferencia do jogador Jaime, do Paissandu', de Belém, para o América, desta Capital.

Como se sabe, ao mesmo tempo que o gremio rubro encaminhava o seu pedido de transferencia, a entidade paraense cientificava á C. B. D. que o jogador em apreço havia sido suspenso por um ano, em virtude de ter fugido com o América.

O assunto será solucionado pelo Conselho Técnico.

Dr. Newton Motta
Médico
GINECOLOGIA — OPERAÇÕES — PARTOS
Consultorio: — AV. RIO BRANCO, 108 s/502
TEL. 42-2171
(Ed. Martinelli)
2as., 4as., 6as. — 9 ás 12

Delegado Especial do Coordenador

ATRIBUIÇÕES CONFERIDAS AO CHEFE DA COMISSÃO MISTA FERROVIARIA BRASILEIRO-BOLIVIANO

O coronel Anapio Gomes, Coordenador da Mobilização Economica em portaria ontem assinada, resolveu:

I — Designar o engenheiro chefe da Comissão Mista Ferroviaria Brasileiro-Boliviana, sr. Luiz Alberto Whately, para, na qualidade de seu Delegado Especial, exercer o controle das exportações brasileiras para o Oriente boliviano, principalmente na região percorrida pela Estrada de Ferro Corumbá-Santa Cruz.

II — Para o bom desempenho de sua missão, mormente no que disser repeito ao suprimento de mercadorias e seu transporte no territorio Nacional, o Delegado Especial, de que trata o item anterior, articular-se-á com as autoridades federais, estaduais e municipais, afim de que, sem sacrificio do abastecimento normal das populações brasileiras, se torne possivel incrementar as exportações para a Bolivia e simplificar o processo que as regula, ficando estabelecido que as dificuldades supervenientes, quando não solucionaveis no local, pelo Delegado, serão imediata e diretamente submetidas á consideração do Coordenador da Mobilização Economica.

Jogarão o Ipiranga e o Vasco

Foram assentadas, ontem, as datas dos jogos entre o Ipiranga de S. Paulo e do Vasco, desta capital, para pagamento do passe do arqueiro Barbosa.

O primeiro jogo será efetuado no dia 18 do corrente, em nossa capital e o segundo a 25 em S. Paulo.

Definitivamente Assentada a Ida do Fluminense a Baía

OS TRICOLORES FARÃO 3 EXIBIÇÕES NA "BOA TERRA"

Ficou definitivamente assentada a realização de uma temporada do Fluminense em São Salvador.

Na capital baiana os profissionais do tricolor carioca farão varias exibições, estando desde já garantido a iniciativa do S. C. Bahia, clube que está se esforçando decisivamente para tornar mais animadora as atividades desportivas da "boa terra".

De acordo com os entendimentos estabelecidos, o Fluminense fará 3 jogos na Bahia, devendo a estréia verificar-se, possivelmente no proximo dia 28 de fevereiro.

A equipe tricolor, constituida de 22 jogadores, seguirá por via aerea.

Filola Cedido ao Ipiranga

O medio Filola, do Vasco, será cedido condicionalmente ao Ipiranga, de S. Paulo.

Somente até dezembro do corrente ano o profissional uruguaio pertencerá ao clube bandeirante.

Disputa-se Hoje a Prova Estreantes

Prossegue hoje a temporada de iate com a realização da disputa da "Taça Estreantes" — Classe Star Internacional.

Disputadas em quatro series, duas no dia 3 e duas no dia 4, os novos Stars construidos nos estaleiros do clube de Jorge Matos farão o seu "debut".

Já se acham inscritos para disputa da taça — que será entregue ao vencedor logo após ao termino da quarta serie, os seguintes stars com seus respectivos comandantes:

Foguete — Carlos Amelio Figueiredo; Pagão — Renato Muller; Aloha — Erico Bianco; Enif — Carlos Guinle Filho; Toró — Rui Simões; Liz — Tibor Kessler; Alié — George Betim Pais Leme; Bruxa — Alvaro Rodrigues Costa; Tres camaradas — Carlos Murilo Reis.

A SUA CARGA É O NOSSO ENCARGO!

O mesmo carinho que o senhor dispensa aos encargos de direção da sua firma, Transportes MINAS GERAIS LTDA., devota à carga que o senhor lhe confia. Ela é o nosso encargo! Trabalhando com rapidez e segurança, a MINAS GERAIS está apta a completar os seus esforços, proporcionando ao senhor e aos seus clientes um bom serviço de transportes de porta em porta. Procure conhecer a nossa organização e permita-nos prestar-lhe os nossos serviços. A Empreza de Transportes MINAS GERAIS LTDA. se encarrega de transportes rápidos e seguros entre as seguintes cidades: Rio - S. Paulo - Belo Horizonte - Niterói - Juiz de Fóra.

ENTRE NOSSOS CLIENTES: *Standard Oil Company of Brazil — Anglo-Mexican Petroleum Company Ltd. — The Texas Company South America Ltd. — Cia. Antártica Paulista.*

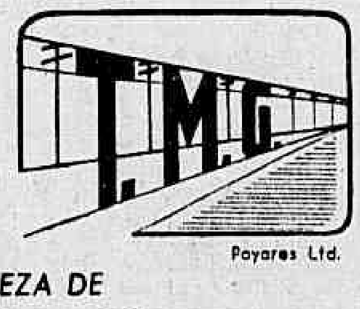

EMPREZA DE
TRANSPORTES MINAS GERAIS LTDA.
Rio - Rua dos Beneditinos, 20 Tel. 23-1970 (rede interna)
São Paulo - Belo Horizonte - Nitéroi - Juiz de Fóra

Pedido o Passe de Furlam

O Canto do Rio pediu o passe de Furlam, medio pertencente ao Esporte Clube Recife, em face desse jogador ter agradado nos treinos.

C. A. P. de Serviços Publicos x Banco de Industria e Comércio

UM RENHIDO PRELIO ENTRE FUNCIONARIOS DAS INSTITUIÇÕES ACIMA

Disputando um empolgante match de futebol vão se defrontar, esta tarde, ás 15 horas, no campo do Oposição, á rua Silva Xavier, duas equipes representativas da Caixa de Aposentadoria e Pensões de Serviços Publicos do Distrito Federal e do Banco de Comercio e Industria de S. Paulo.

O encontro que promete lances empolgantes terá a animalo numerosa "torcida", grande numero de funcionarios de ambas as instituições litigantes.

Raul Rodriguez Voltou ao Penarol

A C.B.D., atendendo a uma comunicação da Federação Uruguaia, dirigiu á entidade carioca o pedido de passe do medio Raul Rodriguez, do Fluminense, do Rio para o Penarol, de Montevidéu, que era o seu clube de origem.

O Vasco Cedeu o Seu Campo ao America

O Vasco da Gama cientificou a F.M.F. que cedeu a sua praça de esportes ao campeão do Centenario.

O estadio de S. Januario será o campo oficial do America em 1945.

Serviço de Trafego

EXAMES

Chamada para hoje, ás 13,45 horas, (Turma "A") — João Batista de Souza, Braulio José de Carvalho, Osmar de Souza Borges, Iderval Cardoso da Silva, Aloisio Teles de Morais, Otacilio Lourenço, Natal Nunes de Oliveira, Adão Dante Miranda, Antonio Pires Borges, Pedro Rodrigues Cabral, Arnaldo Borga, Manoel Pereira Machado, Paulo Alves Feitosa, Manoel Correia de Araujo, Carlos Vale Palhano de Jesus.

Substituição de carteira (C. N.H.) — Jorge Augusto de Carvalho, Arnaldo Battioli, Valdemar Gonçalves do Rosario e Angelo Di Franco.

Resultado dos exames efetuados no dia 2 do corrente — Ap. Heloisa Maria de Barros Caldas, Valdemar Vieira Gonçalves, Lino Francisco da Rocha, Alves da Silva Cravo, Samuel Amora Alves, Henrique Santos Lourenço, Joaquim Norberto Gomes, Melciades Lacê, Heitor Carvalho de Almeida, José de Andrada, Teodoro Pedro Toldo, João Belmiro Junior (Substituição de carteira) C.N.H. — Samuel Gomes de Oliveira. Rep 2.

MULTAS

Estacional em local não permitido: P. 393 — 512 — 2716 — 3650 — 4951 — 8023 — 13667 14813 — 17068 — 18437 — 19503 — 21016 — 22261 — 26795 — 28032 — 28917 — 29093 — 40376 — 31498 — 31696 — 34061 — 34453 — 34896 — 35567 — 35914 — 36537 — C. 5398 — 7346 — Caminhonete 12700.

Desobediencia ao sinal: P. 409 — 1858 — 3991 — 4752 — 7907 — 8218 — 10181 — 11671 6682 — 6782 — 7068 — 7795 — 15328 — 17299 — 23614 — 27770 — 12315 — 13984 — 14344 — — 30145 — 32440 — C. 4173 — Bic 2486 — Bonde 1792 — C.D. 126 — Onibus 148.

Contra-mão — P. 9148 — 16409 — 28917 — Bic. 2492 — Contra-mão de direção — Aprendizagem 19 — P. 34135 — C. 9586. Excesso de fumaça — Onibus 309 — 440 — 444 — 319 — 995. Vasar oleo na via publica — Onibus 440. Falta de transferencia de local — P. 5132 — 6544 — 10081 — 10094 — 10106 — 10110 — 13844 — 15938 — 15932 — 23657 — 25074 — 27609 — 30903 — 33938 — 34804 — 34781 — C. 2908 — 6304 — 10411 — 11552. Fila dupla: — Onibus 781 — 868 — 880 — 956. Falta ou deficiencia de setas: P. 28882 — C. 11955. Uso excessivo da buzina — C. 2153.

Diversas infrações: P. 1494 — 8494 — 9542 — 10856 — 15300 17875 — 19825 — 21471 — 21995 — 22127 — 26106 — 29667 — 33092 — C. 2878 — 2950 — 3171 3319 — 6637 — 7495 — 9277 — 9771 — 11245 — 11917 — Inibus 308 — 357 — 499 — 660.

ATLETISMO

PREPARANDO-SE PARA O SUL-AMERICANO DE ATLETISMO

REALIZA-SE AMANHÃ A 1.ª ELIMINATORIA REGIONAL — O PROGRAMA DE PROVAS

A Federação Metropolitana de Atletismo efetuará amanhã no estadio São Januario a primeira Eliminatoria Regional para selecionar os valores cariocas que irão a Montevideu intervir no proximo Campeonato Sul-Americano.

Foi elaborada pela entidade atletica o seguinte programa de provas:

A's 9 horas — 6.000 metros rasos — Salto a distancia, arremesso do disco — Homens e moças.

A's 9.20 horas — 83 metros com barreiras — Homens.

A's 9,30 horas — 83 metros com barreiras — Homens.

A's 9.40 horas — 75 metros rasos — Homens. Salto em altura — Homens e moças.

A's 9,50 horas — 2.000 metros rasos — Homens.

A's 10 horas — 3.000 metros rasos — Homens.

A's 10,10 horas — 75 metros rasos — Moças. Arremesso do dardo — Homens e moças. Salto triplo.

A's 10.20 horas — 600 metros rasos.

A's 10,30 horas — 150 metros rasos — Moças. Salto com vara — Decatlon.

Arrumadores

Precisam-se com prática de grandes hotéis. Procurar o sr. Erich, á Avenida Rio Branco, 311-9.º andar — Rio.

T U R F E

Aguardado Com Interesse o Encontro Entre Argentina e Monterreal ao G. P. 'São Paulo'

VARIAS

PARA A REPRODUÇÃO

Ao sr. Valter Hime, o sr. José Bastos Padilha adquiriu a egua Lenda.

A filha de Aymestry e Excelencia vai ser remetida para o haras que o seu novo proprietario mantem no Estado do Paraná.

PASSOU A NOVO DONO

O sr. José Bastos Padilha, adquiriu ao sr. João S. Guimarães a egua Fon-Fon.

Das cocheiras do entraineur Juvenal Lourenço, foi essa nacional transferida para as de Indalecio Carneiro.

UM NOVO PROPRIETARIO

O turfman, sr. Godofredo José Santoro, acaba de ingressar no rol dos proprietarios de cavalos de corridas.

Tanto que adquiriu os animais Tripolitania (Origan e Piranha); Krasnodar (Origan e Adalina); Turuna (Origan e Democracia) e Areouca (Origan e O que é que ha).

Este ultimo é um irmão proprio do mediocre Ceará.

UM COMPANHEIRO PARA OREL

O turfman Eduardo Henrique Sisson, que possue em nosso turfe o cavalo Orel, vem de adquirir ao criador Antonio Soares o cavalo Eglon.

O filho de Kosmos e Floracion, por este motivo, foi confiado aos cuidados do entraineur Cirilo de Souza.

O "DIARIO CARIOCA" NAS GRANDE CORRIDAS DE AMANHÃ

Convidado gentilmente pelo Jockey Club de São Paulo, para assistir ás grandes corridas de amanhã, no Hipodromo de Cidade-Jardim, seguirá hoje para a capital bandeirante o nosso companheiro de redação, Nestor Costa Pereira.

De São Paulo, o redator de turfe do DIARIO CARIOCA enviará o resultado da festa maxima da sociedade de corridas bandeirante.

RESOLUÇÕES DA COMISSÃO DE CORRIDAS

a) — multar em Cr$ 800,00 e em Cr$ 200,00 os joqueis, Domingos Ferreira e Armando Rosa, por infraçãod o artigo 156 do Codigo, montando os animais Elmo e El Morocco.

b) — chamar á secretaria terça-feira, dia 6, ás 14 horas o joquei Justiniano Mesquita, e o aprendiz, Valdir Lima;

c) — ordenar o pagamento dos premios das reuniões de 27 e 28 de janeiro.

A GRANDE CORRIDA DE AMANHÃ EM S. PAULO

O Jockey Club de São Paulo realiza, amanhã a sua maior corrida da temporada em curso, fazendo disputar o "G. P. S. Paulo", a maior competição do seu calendario classico.

Com a dotação de duzentos mil cruzeiros e o percurso fixado em 3.200 metros, essa carreira reunirá treze animais nacionais e estrangeiros, os melhores do nosso turfe atualmente em entrainement.

Do conjunto se destaca, ao primeiro golpe de vista os nomes de Monterreal e Argentina.

O encontro entre esses dois animais assumirá proporções épicas e tudo faz crer que entre os dois estará o ganhador, este ano, da grande prova bandeirante.

A GRANDE REUNIÃO DE DOMINGO EM SÃO PAULO

O Jockey Club de São Paulo organizou para a sua grande reunião de domingo o seguinte programa:

1º pareo — Premio "Paraná" — 1.400 metros — A's 12.45 horas — Cr. 20.000,00.

		Ks.
	(1 Arrojado	58
1|"	Espadilha	56
	(2 Campana	52
	(3 Aragonita	52
2|2	Chica	56
	(5 Mutum	58
	(6 Evasiva	58
3|7	Comando	54
	(8 Alberdi	56
	(9 Potentado	54
4|10	Autentico	54
	(11 Olivia	52

2º pareo — Premio "Pernambuco" — 1.500 metros — A's 13.15 horas — Cr$ 20.000,00.

		Ks.
	(1 Aquilon	51
1|		
	(2 Somalia	49
	(3 Berlioz	51
2|		
	(4 Eleonora	53
	(5 Dabul	55
3|		
	(6 Sugestiva	49
	(7 Amrasta	49
4|		
	(8 Bemol	51

3º pareo — Premio "Rio Grande do Sul" — 1.000 metros — A's 13.50 horas — Cr$ 25.000,00.

		Ks.
	(1 Damborá	57
1|2	Euvian	57
	(3 Cineart	57
	(4 Cigarra	57
2|5	Rima	57
	(6 Asana	57
	(7 Primeira	57
3|8	Durak	57
	(9 Garúa	57
	(10 Jesca	57
	(11 Victory	57
4|		
	(12 Thelita	57
	(13 Princesa dos Campos	57

4º pareo — Premio "Mato Grosso" — 1.500 metros — A's 14.25 horas — Cr. 20.000,00.

		Ks.
	(1 Gladiador	58
1|		
	(2 Peão	56
	(3 Centauro	56
2|		
	(4 Barulho	55
	(5 Sirigi	58
3|6	Violeiro	54
	(7 Volante	54
	(8 Itaguassú	56
4|9	Dakan	58
	(10 Coringa	53

5º pareo — Premio "Rio de Janeiro" — 1.200 metros — A's 15.00 horas — Cr$ 30.000,00.

		Ks.
	(1 Sospechado	59
1|		
	(2 Daugan	58
	(3 Modesta	57
2|		
	(4 Frasquita	57
	(5 Cuera	59
3|6	Bobby Burns	59
	(7 Tatana	57
	(8 Botellon	59
4|9	Reluciente	59
	(10 Vatapá	55

6º pareo — Premio "Minas Gerais" — 1.800 metros — A's 15.40 horas — Cr$ 30.000,00.

		Ks.
	(1 Batton	55
1|"	Caimão	57
	(2 Diagonal	51
	(3 Bagual	57
2|"	Catafior	55
	(4 Urapurú	51
	(5 Ginulli	52
3|"	Blondino	57
	(6 Andante	51
	(7 Apillio	57
	(8 Cavalgade	57
4|		
	(9 Buridan	52
	(10 Miami	57

7º pareo — "Grande Premio "São Paulo" — 3.200 metros — A's 16.30 horas — Cr$ 200.000,00; Cr$ 20.000,00 e Cr$ 10.000,00.

		Ks.
	(1 Monterreal	57
1|2	Strup	58
	(3 Pérfido	58
	(4 Argentina	56
2|5	El Cid	58
	(6 Fumo	53
	(7 New Year	58
3|8	Dark Prince	58
	(9 Rezongo	58
	(10 Mochuelo	57
4|11	Tambiú	54
	(12 Tenorio	58

8º pareo — Premio "Baía" — 1.500 metros — A's 17.20 horas — Cr$ 20.000,00.

		Ks.
	(1 Prima Dona	53
1|		
	(2 Pierrot	55
	(3 Lady Beauty	53
2|4	Gentle Son	55
	(5 Puntero	53
	(6 Pertinaz	56
3|7	Rosa	50
	(8 Pepet	55
	(9 Lancherita	56
4|10	Pinuelo	55
	(11 Candú	57

AS MONTARIAS DO G. P. SÃO PAULO

Para a maior prova do turfe bandeirante, conseguimos apurar que já foram assentadas as seguintes montarias:

		Ks.
	(1 MONTERREAL, J. Zuniga	57
1|	2 STRUP, G. Sibick	58
	(3 PERFIDO, A. Cataldi	58
	(4 ARGENTINA, G. Costa	56
2|	5 EL CID, E. Garcia	58
	(6 FUMO, J. Portilho	53
	(7 NEW YEAR, P. Vaz	58
3|	8 DARK PRINCE, A. Molina	58
	(9 REZONGO, O. Rosa	58
	(10 MOCHUELO, R. Olguin	57
	(11 TAMBIU', L. Gonzalez	54
	(12 TENORIO, J. Canales	58

Só Para Senhoras
Clinica geral do DR. VITOR HUGO — Ginecologia (utero, ovarios, etc.) e partos. Rua São José, 27, sobr. — Rio — Telefone 42-5275 Das 13 ás 18 horas

A Benção das Espadas

Em missa solene hoje, ás 9.30 horas, na Igreja da Candelaria, será realizada a cerimonia da benção das espadas dos guardas-marinha que terminaram o curso da Escola Naval em 1944.

Ao ato religioso comparecerão o ministro Aristides Guilhem, titular da pasta da Marinha e outras autoridades civis e militares.

VEM AÍ O CARNAVAL

HOJE, NO TEATRO CARLOS GOMES, O ESPERADO "BAILE DO CAFÉ"

A primeira das grandes festas carnavalescas a serem realizadas em nosso teatro será levada a efeito hoje, sábado, no Carlos Gomes, da Empresa Pascoal Segreto. A denominação de "Baile do Café" que a "Ala Ouro Verde" deu a essa noitada dansante, representa uma inédita homenagem ao produto de maior exportação do Brasil e, assim, através uma linda decoração do salão com painéis alegoricos, em que o motivo será a preciosa rubiacea, os promotores proporcionarão tambem, uma festa grandiosa, aos que participarem da mesma. E, para que o êxito do "Baile do Café" seja completo, estarão presentes, animando o seu transcurso, duas excelentes orquestras "jazz".

O. R. FLAMENGO

Hoje, ás 16.30, a Diretoria do campeão de terra e mar homenageará a cronica carnavalesca da imprensa carioca com um elegante "cock-tail" que será oferecido na séde do vitorioso gremio, á praia do Flamengo.

CLUBE DE MINAS GERAIS

Hoje será levado á efeito nos elegantes salões da benquista agremiação da colonia mineira, um grandioso baile que será iniciado ás 22 horas, com concurso de excelente "jazz-band".

GRUPO DOS INDEPENDENTES

O querido cordão realizara este ano seus formidaveis bailes de carnaval nos salões do Samba e Dansas, á rua Pedro I, que estão sendo ornamentados para as grandes noitadas de alegria.

CORDÃO DO SOSSEGO

Estão de parabens todas as sossegadas e sossegados; é que a Embaixada do Sossego acaba de firmar contrato com a direção do "Belas Artes Dansas" para realizar na séde do mesmo os seus bailes de carnaval.

É pois, mais uma vitoria que a diretoria da querida agremiação carnavalesca da Avenida Rio Branco, colhe do seu esforço e trabalho em prol de elevar cada vez mais a Embaixada do Sossego. Para dar o grito de carnaval, a invicta turma do macacão de ouro está organizando uma passeata para o sábado gordo pela manhã.

RECREIO DE SANTA LUZIA

Continuam obtendo ruidoso sucesso os bailes que vem sendo realizados na "Capela" animados por estupendo "jazz-band". Hoje e amanhã estarão os "devotos" novamente em ação com a realização de grandiosos bailes.

CERTIDÕES
de nascimento, Casamentos, Carteiras de identidade, Carteiras de estrangeiros, Certificado militar e outros documentos. Trata Organização AMOACY DE NIEMEYER
Av. Marechal Floriano, 154-sob. e R. Visc. de Pirajá, 276-sob. — Fones: 43-2703 e 27-9317
Atende-se a domicilio

EDIÇÃO DE HOJE
10 PÁGINAS

Diario Carioca

NÚMERO AVULSO
40 Centavos

ANO XVIII — RIO DE JANEIRO — SABADO, 3 DE FEVEREIRO DE 1945 — N. 5.104

PROGRIDE O 8.º EXÉRCITO AMERICANO NO INTERIOR DA ILHA DE LUZON

AVANÇANDO EM FORMA DE PINÇA SOBRE MANILHA

CONQUISTADAS GAJAN, SANTA ROSA E CABANATUM — AFUNDADOS DEZ NAVIOS NIPONICOS

Q. G. DE MAC ARTHUR EM LUZON, 2 (Por Richard Bergholz, da A. P.) — Prosseguindo com suas operações de ofensiva na direção de Manila as forças americanas do 8º Exército de invasão manobram em forma de pinça contra a capital.

Assim, quarta-feira de manhã, fizeram novos desembarques nas costas da provincia de Batanga, a 67 milhas a sudoeste de Manila enquanto as tropas do 6º Exército Americano atingem pontos a 20 milhas ao norte.

As forças americanas que desembarcaram em Batanga levaram a efeito essas operações quase sem resistencia por parte do inimigo.

Logo depois do desembarque avançaram rapidamente para leste na direção da cordilheira de Tagaytay que com seus 2.000 pés de altura domina inteiramente as otimas estradas que se dirigem para Manila e a base naval de Cavite, na baía de Manila, a 32 milhas adiante.

Revelou-se posteriormente que a terceira invasão de Luzon efetuou-se, como as anteriores,(inteiramente de surpresa e sem perdas, selando assim, a sorte das forças inimigas ao sul de Luzon.

"A primeira onda de elementos da 11ª Divisão do general J. M. Swings desembarcaram nas praias inimigas sem disparar um só tiro, capturando a cidade de Nasugbu onde receberam as boas vindas dos filipinos que ofereceram aos americanos café quente, vinho e rum.

Somente meia hora depois dos desembarques é que os japoneses nas rochas, mais ao norte contra atacaram atirando com suas metralhadoras e canhões de 77 mm.

No entanto, tambem essa resistencia foi rapidamente silenciada pelos canhões navais e peças de artilharia moveis.

DOMINADAS TODAS AS PRINCIPAIS RODOVIAS DA ILHA DE LUZON

Q. G. DE MAC ARTHUR NA ILHA DE LUZON, 3 (Sabado, por Yates Mc Daniel, da "Associated Press"). — Com um avanço de mais de cincoenta quilometros, a partir do setor norte, pelas forças do 14.º Corpo de Exercito, as forças dos Estados Unidos dominam, já agora, todas as principais rodovias e ferrovias da planicie central da ilha de Luzon.

"As forças inimigas no norte e no sul de Luzon — diz Mac Arthur — estão agora inteiramente isoladas entre si".

As forças do 6.º Exercito estão se aproximando de Malolos, importante centro ferroviario e rodoviario que se acha apenas a 18 milhas, em vôo, dos arredores de Manila.

AVANÇA O 8.º EXERCITO

As unidades do 8.º Exercito, que desembarcaram segunda-feira na costa ocidental, ao norte da baia de Subic, avançaram nove quilometros e meio pela base da peninsula de Bataan, procurando cortar aos japoneses qualquer tentativa de retirada por ali.

A resistencia inimiga tem sido fraca.

A sudoeste de Manila, os norte-americanos do 8.º Exercito, que invadiram a costa ocidental na provincia de Batangas, quarta-feira, então marchando sobre a cidade de Caylungan, que se acha a uns 13 quilometros, pela principal rodovia, das elevações que dominam a base naval de Cavite e a propria Manila.

MacArthur anuncia que trinta pequenas unidades navais japonesas tentaram atacar a cabeça de praia de Batangas, lançando torpedos e cargas de profundidade, mas foram repelidos "pela cobertura naval norte-americana", tendo sido destruidas varias das unidades participantes desse raid aventureiro. As perdas norte-americanas são dadas como "minimas".

CAPTURADO UM CAMPO DE PRISIONEIROS

Noticiando largas vantagens obtidas no setor Norte de Luzon, MacArthur anuncia que forças da 1.ª Divisão de Cavalaria norte-americana, avançando de Guimba para o Sul, numa extensão de cerca de 50 quilometros, capturaram o campo de prisioneiros de Cabantuan, e as localidades de Santa Rosa e Gapan, na principal estrada que leva a Manila.

O campo de Cabantuan é justamente aquele de onde foram libertados 513 prisioneiros, terça-feira, á noite, numa ousada façanha dos "Rangers" norte-americanos e dos guerrilheiros filipinos.

— "Com a perda de suas principais linhas de comunicações — dis MacArthur em seu comunicado oficial de hoje — as forças inimigas no norte e no sul de Luzon estão inteiramente separadas umas das outras".

BLOQUEADA A PRINCIPAL ESTRADA PARA MANILA

Ao sul da cidade de Umingan, forças da 25.ª Divisão bloquearam inteiramente a principal estrada para Manila, ficando assim os norte-americanos com controle absoluto do ultimo trecho rodoviario que faltava conquistar, no norte da planicie central da ilha.

Em Umingan, ao que se anuncia, travaram-se renhidas batalhas, que ainda prosseguem nos arredores.

Anuncia-se ainda, oficialmente, que a aviação norte-americana continua a bombardear varios objetivos na baia de Manila e nos grupos de ilhas de sudoeste.

As operações de "limpeza" na ilha de Leyte prosseguem, elevando-se já a 131.000 o numero de japoneses mortos, cujos corpos foram devidamente computados pelos norte-americanos.

NA PLANICIE DE LUZON

QUARTEL GENERAL ALIADO EM LUZON, 2 (U. P.) — As forças norte-americanas avançaram cerca de 50 quilometros na planicie central da ilha de Luzon. O avanço, segundo informações oficiais, foi feito pela estrada numero 5, tendo os norte-americanos conquistado as localidades de Gapan, Santa Rosa e Cabanatum. Gapan está situada a 73 quilometros ao norte de Manila, na margem oriental do rio Pampanga.

Fortes patrulhas motorizadas chegaram a 40 quilometros ao sul de Sabang e encontram-se na zona do rio Angat, a 37 quilometros de Manila.

Os norte-americanos dominam atualmente as estradas e vias ferreas da planicie central, com o que isolaram completamente os japoneses do norte e sul da ilha.

As forças de Mac Arthur que avançam sobre Calumpit estão se aproximando do decisivo centro rodoviario e ferroviario de Malolos.

DEZ NAVIOS AFUNDADOS

WASHINGTON, 2 (U. P.) — O Departamento da Marinha anunciou que os submarinos norte-americanos afundaram outros 10 navios mercantes japoneses no curso da campanha para cortar as linhas de abastecimento do periclitante imperio japonês no Pacifico. Esses navios eram dois cargueiros-transportes medios, 3 petroleiros, 3 cargueiros comuns e dois transportes.

A LUTA EM LUZON

O mapa assinala além da marcha das tropas de Mac Arthur sobre Manilha, desde a invasão, os desembarques posteriores na baía de Lubic e em Nasugbu e a audacioso "raid" levado a efeito pelos "Rangers", que libertaram centenas de prisioneiros, veteranos da epopéia de Bataan

---

LUIZ VINHAIS ESCREVE DO CHILE PARA O "DIARIO CARIOCA"

PREPARAM-SE OS BRASILEIROS PARA BATER OS URUGUAIOS

Cuidados Especiais Com os Nossos "Cracks" — Concentração a Partir de Hoje — O Treino de Amanhã á Noite — Norival Não Está Afastado do Certame, Mas Begliomine Formará a Parelha Com Domingos — Mario Viana Será o Arbitro do Encontro Chile x Argentina

Houve dias em que o frio era demasiado para os brasileiros, em Santiago. Nossos jogadores, muito friorentos, estavam sempre recolhidos, debaixo dos cobertores. Heleno, Ademir, Domingos e Vevé ai aparecem. Apenas Vevé, "esquentado" por outra especie de "cobertor" desprezou aquele magnifico refugio do frio...

SANTIAGO, 2 (De Luiz Vinhais, especial para o DIARIO CARIOCA, pela tele-radio, em combinação com a U. P.) — Dentro de toda a sensação que há, nesta bela e maravilhosa cidade, hospitaleira por excelencia, que ás vezes, pelo carinho dos chilenos, pela maneira amiga com que esse povo devoto e amigo do Brasil nos procura cercar de carinho, pode-se ter um momento de folga para cumprir com o seu dever de correspondente.

Não sou jornalista e é a primeira vez que exerço essa profissão. No entanto o longo tempo de vida que tenho tido em contacto constante com os meus "colegas" me fizeram um jornalista, um "fussador" como vocês mesmos dizem entre si...

O MELHOR TREINO QUE FIZEMOS

Tinha razão Flavio Costa, quando há dias reuniu a rapaziada e foi ao Estadio Nacional, para assistir aos jogos em que a Argentina e o Chile interviriam. Tinha razão porque em face da fraqueza, visivel com que se exibiu a representação argentina, frente áquele mesmo adversário que vencemos com mais facilidade, e, a figura não muito destacada do Chile, frente aos colombianos, nossos perdedores, por escore superior deram maior animo aos nossos rapazes e a reação que eles revelaram seriam capazes de realizar, o que foi claramente demonstrado no ensaio de ontem, o qual posso afirmar sem qualquer receio, ter sido o melhor ensaio que já fizemos aqui no Chile.

E' bem verdade que aí já vai a influencia do passadio, da calma, do isolamento em que nos entregamos, por necessidade e pelo preparo fisico mais intenso que vem se realizando nestes ultimos dias.

Sabemos que a nossa luta contra os uruguaios será o "test" maior desse principio de jornada. Se vencermos poderemos contar com o campeonato; se as coisas sairem ao contrário poucas esperanças teremos para o futuro...

SENSAÇÃO NO CAMPEONATO

Mas tudo o que se faz aqui em Santiago, nestes três dias, vem sendo ofuscado pelo sensacional e promissor prelio — o primeiro grande choque entre as representações do Chile e da Argentina — a se realizar depois de amanhã.

A cidade vive momentos de entusiasmo. E' bem verdade que os chilenos não estão com tanto entusiasmo, conforme era notado há dias, em face da sua atuação fraca, frente aos colombianos. Acontece, porem, por outro lado, que os argentinos tão pouco se fizeram muito credores, em face da sua não menos feia atuação diante do quadro da Bolivia que perdeu o jogo por uma questão de *chance* do adversário.

Notamos apreensões e ninguem se iluda; os chilenos, que possuem uma vanguarda tremendamente perigosa, não vão permitir, facilmente, aos seus contendores a posse de seu campo; o dominio da pelota; a superioridade no placard.

"Hay que pelear" afirmam os pupilos de Platko. E acreditem, que assim será. Qualquer team que tiver de vencer o sulamericano, terá de vencer, primeiro aos chilenos. Do contrário não será campeão...

Os argentinos vão ter depois de amanhã, oportunidade de falar alto no certame. E os chilenos responderão a interrogação que os labios de seus concidadãos fazem a cada momento:

Seremos tão infelizes, como em 1920?...

Sobre essa data historica, para o futebol chileno enviei, por via aérea, uma historia bonita e triste, ao mesmo tempo, para o futebol deste amavel país.

NAO HOUVE PREOCUPAÇAO DO ARCO

No treino que realizou o selecionado deixou de haver preocupação com o goal. E isso porque antes do arco, Flavio vê, que há necessidade de haver entendimentos entre as diversas linhas do team.

Heleno e Nourival não treinaram por determinação do dr. Leite de Castro, e deveria ser substituido por três jogadores chilenos, que haviam sido convidados por Flavio. No momento do ensaio aqueles não apareceram e tivemos que colocar Hermogenes na zaga e Flavio treinar entre seus pupilos.

CONCENTRACAO DESDE HOJE

Conforme mandei dizer há dias, o local escolhido para a concentração dos brasileiros é o melhor possivel. Depois do treino de ontem Flavio tolerou o recolhimento até ás 22 horas. Da manhã em diante, porém, ninguem sairá da concentração.

Aliás devo afirmar que não se poderia desejar espirito de maior cooperação do que o que se tem encontrado com os rapazes do Brasil. Pode-se afirmar que é a delegação mais disciplinada que se poderia desejar, ciente absolutamente da sua missão e da sua alta responsabilidade.

ASSISTIREMOS AO JOGO DE DOMINGO

Nossos jogadores, como é natural, estão ansiosos para assistirem ao prelio Crile e Argentina. Para evitar maiores atropelos já foi tratado um onibus que os irá buscar e levá-los de volta, á concentração. Assim terão nossos rapazes possibilidades de melhor observar a eficiencia dos seus grandes adversarios de amanhã, que são indiscutivelmente Argentina e Chile.

TREINARÃO AMANHA, NOVAMENTE

Conforme já disse Flavio determinou os dias para os treinos de conjunto de nossa seleção. Todos os ensaios serão noturnos.

Para o choque com os uruguaios, que será no proximo dia 7, está marcado um novo ensaio para domingo. Assim, depois dos jogos da rodada de depois de amanhã, os brasileiros permanecerão no Estadio Nacional afim de esperar o momento em que terão de treinar, de dar o seu apronto definitivo, para o mais dificil jogo que o Brasil já teve aqui em Santiago.

NORIVAL NÃO ESTA AFASTADO DO CERTAME

Ao contrario do que foi noticiado aí, conforme dizem os jornais aqui de Santiago, Norival não está impossibilitado de voltar a jogar novamente no certame e o dr. Leite de Castro me afirmou que tem esperanças de vê-lo no primeiro choque depois do jogo com os uruguaios.

Begliomine vem sendo preparado, já desde domingo, para formar a aga com Domingos que esteve admiravel no ensaio, recordando suas maiores atuacões.

Aí vemos um aspecto dos brasileiros na concentração, ainda do Hotel Savoy. Djalma diverte seus companheiros Jair, Alfredo, Ademir e Norival, que cantam um samba, acompanhando o "tocador de gaita" da embaixada...

POUCO MOVIMENTADA A FRENTE ITALIANA

A ARTILHARIA CEDEU LUGAR Á AVIAÇÃO

Enquanto os Bombardeiros Aliados Fustigam o Inimigo, as Operações Terrestres Limitam-se a Ligeiros Encontros de Patrulhas

ROMA, 2 (De Reynolds Packard, correspondente da "U. P.") — As atividades terrestres nas frentes italianas decresceram consideravelmente e, segundo o comunicado de guerra aliado, limitaram-se a encontros esporadicos de patrulhas. A aviação, em troca, mostrou-se ativa e os aparelhos do Comando do Mediterraneo chegaram até a Austria para atacar refinarias de petroleo em Moocobibaum, a 35 quilometros de de Viena, pelo segundo dia consecutivo, apesar do máu tempo. O ataque foi realizado por meio de instrumentos, tendo os grandes bombardeiros atacado instalações portuarias em Graz-Lagenfurt, na Austria.

A força aérea tatica do Mediterraneo atacou o trafego ferroviario entre Villach, Austria, e Nazibor, Iugoslavia, assim como varios pontos no vale do Pó.

A Força Aérea Balcanica efetuou ataques contra comunicações ferroviarias, depositos do petroleo na Iugoslavia, e especialmente contra Zagreb e Celje, ocasionando incendios. De todas essas operações deixaram de regressar 5 aparelhos, sendo feitas 1.400 sortidas.

CHOQUES DE PATRULHAS

ROMA, 2 (A. P.) — Choques de patrulhas e alguns duelos de artilharia foram a unica atividade de toda a frente italiana, mas os pilotos aliados estiveram ativos, penetrando profundamente no territorio ocupado pelos alemães.

Aviões pesados de bombardeio atacaram trens, parques ferroviarios e a refinaria de Moocobirbaum, na Austria, enquanto a RAF incursionava contra as comunicações inimigas nas áreas de Zagreb, Celje e Maribor, na Iugoslavia.

APRESSANDO O FIM DA GUERRA

CONFERÊNCIA MILITAR NA FRENTE OCIDENTAL

EISENHOWER ENCONTROU-SE COM BRADLEY

PARIS, 2 (U. P.) — O Supremo Quartel General Aliado revelou hoje que o general Eisenhower e seu estado maior entrevistaram-se com tenente general Omar Bradley, embora oferecesse poucos ou quase nenhum detalhe sobre a Conferencia.

Não obstante, empresta-se grande importancia a essa reunião por ter ocorrido quando os russos avançam esmagadoramente sobre Berlim e os outros aliados atacam no oeste, assim como por ter sido anunciado que a imprensa seria informada.

A noticia original informava especificamente que estiveram presentes os "principais chefes e membros do Estado Maior do Supremo Quartel General", no que se vê outro indicio da transcendencia da reunião.

A Conferencia foi realizada depois de repetidas sugestões de que as forças aliadas no ocidente se dispõem a lançar uma ofensiva geral para bom partido da grave situação em que se encontram os alemães em face do avanço russo.

Sabe-se que os alemães retiraram consideraveis forças da frente do Reno, com o fim de enviá-las para a frente oriental.

Alem disso, os 1º e 3º Exércitos norte-americanos, nas ultimas operações, encontraram muitas casamatas da Linha Siegfried abandonadas, o que se tem como indicio de retirada, ao menos parcial, dos alemães, sobre uma segunda linha defensiva no oeste.

COORDENAÇÃO DAS DUAS OFENSIVAS

Nunca Foram Tão Vulneraveis as Defesas Alemãs no Oeste

MOSCOU, 2 (U.P.) — O coronel Pavel Kolomeitsey Pavel, comentarista militar do orgão do exercito russo, expressou que se "desconhece por quanto tempo continuará contrastando a relativa calma da frente ocidental com os acontecimentos da frente oriental.

O caso é que estão adquirindo urgente significação as operações coordenadas em todas as frente aliadas".

Depois de descrever o fracasso da contra ofensiva de Rundstedt, acrescentou:

"Não deixamos de considerar as dificuldades relacionadas com a brecha no sistema defensivo ocidental, porém não podemos estar de acordo com as afirmações de certos observadores militares, que expressam que as operações na frente ocidental não se podem realizar na mesma escala que as nossas. Nunca foram tão vulneraveis as defesas alemãs no oeste, agora que o exercito russo atacou e que continua assentando golpes aniquiladores sobre o inimigo".